臺灣日日新報 夕刊
二月一日
夕刊定價一部貳錢
[illegible]

# けふ臨時閣議を開き最後的回訓案を決定
## 外相參內して奏上の筈

【東京一日發電通】政府は三十一日內田外相が對聯盟策に付き園公の諒解を得て歸京したので一日午前九時半首相官邸に臨時閣議を開き帝國代表に對する最後的回訓を決定する事となつた、依つて內田外相は閣議後宮中の御都合を伺つて參內天皇陛下に回訓案の內容を奏上する筈、尚帝國代表部の引揚や聯盟脫退の如き最後的態度は回訓到著後の聯盟の經過を俟つて決定されるが代表部引揚の際は齋藤首相が重臣を戶別訪問し諒解を求め時に脫退の場合に立至る時は樞府に御諮詢手續を執る筈

# 我態度は正式に決定
## 全閣僚出席して協議の結果

【東京一日發電通】聯盟對策の最後的態度を決すべき臨時緊急閣議は一日午前九時三十分より首相官邸に開かれた、高橋藏相も病を押して出席、全閣僚の出揃を待つて內田外相より三十日參內天皇陛下に奏上せる經過及び興津に西園寺公を訪問せる經過を報告し協議の結果帝國の最後態度を正式に決定した

# 外相參內して奏上

【東京一日發電通】一日閣議で聯盟に對する最後回訓案が決定したので內田外相は午前十一時四十分參內陛下に拜謁仰付けられ右回訓案を奏上御裁可を得直ちにゼネバの代表部に向け回訓發送の手續を執ることとなつた

## 眞崎次長、陸相と重要協議

【東京一日發電通】眞崎參謀次長は一日午前九時五分首相官邸に於て閣議前荒木陸相と二十分に亙り重要協議を爲した

# 回訓案を發送

【東京一日發電通】閣議で決定上奏御裁可を仰いだ回訓案は一日午後零時半松岡代表宛發送された

# 最惡の場合を外務省で用意

【東京一日發電通至急報】帝國の最後回訓は四項適用を廻避せぬとの强硬態度を示したが聯盟の狀勢は四項適用の外なかるべきを以て外務當局も最惡の場合の用意を開始した

# 回訓要旨
## 我根本方針まで犧牲にするを得ず
### 聯盟側の說得に力めよ

【東京一日發電通】政府は一日臨時閣議最後的回訓をゼネバの帝國代表に發送するが回訓案內容は左の如きものと見らる

一、政府は十五條三項に依る和協的努力に對する希望を放棄するものにあらざるも帝國政府の根本的主張までを之が犧牲となすを得ず、卽ち昨年十二月決議原案（イ新政委員會の提議は當事國の「交涉を指導するにあり」とせる點は第三國介入拒絕の原則に背馳するを以て之を「交涉を輔助するにあり」と限定すること

二理由書末項に於ける「滿洲に於ける現政權の維持及び承認は解決の道にあらずと認む」との旨の一項は帝國政府の滿洲國正式承認と相容れざるをもつて之を全然削除するか又は重大變形を加へること

の二點は絕對に讓歩する得ず帝國代表はこの精神に立脚して聯盟側の說得に力めらるべし

一、帝國政府は十五條四項の適用に移項するも何等甚にせず敢て之を阻止せんとするものにあらざるを以て帝國代表は四項發動に依り帝國政府を威嚇せんとする聯盟側の企圖に對しては之を冷眼視して可なり、然して四項に基く勸告を載せたる報告書の內容如何に依つては帝國政府は聯盟會議への出席を拒否することもあるべきに依り帝國代表は右決意を明示して四項發動に依り生ずることあるべき事態に對する一切の責任は聯盟側にて負ふべきものなるを明瞭にされ可かるべし

脫退問題に就ては閣內一部に硬論あつたが結局內田外相の强硬論に一致し殊に西園寺公が之を支持する・聯盟側の態度に就ても閣內一致の上一部の異論を[illegible]せる以上政府も一體となつて外相の方策を支持し右の如き要旨の訓令を發することになつたものであると傳せらる

# 第二讀會通過の報告書草案の內容

【ゼネバ三十一日發電通】三十一日の起草委員會第二讀會を通過した報告書草案概略は左の如くである

前文

規約第十五條四項の手續に依る旨を明確に述べた數行のもの

第一部

リットン報告第一章より八章までを採擇し在上海領事の組織せる上海事件に關する調查委員會の報告書をも採擇し更に山海關事件にも言及した歷史的敍述

第二部

ゼネバ及びパリにおける聯盟の努力の歷史的敍述

右記述には背景として滿洲の事情にも言及してゐる

第三部

結論

右結論は既にリットン報告中に現はれたものを再述したもので右結論要旨左の如し

一、滿洲は支那の一部である

二、滿洲は常に自治をその傾向として來た

三、滿洲における支那人の人口は今世紀に於て非常な增加を示した然し日本は滿洲に於て或種の權利を有してゐる、右權利の例として特に南滿洲鐵道及び關東州に言及してゐる

四、前述の事情が支那の國家主義運動を緊張せしめたのは不可避の事であつた

五、支那は目下過渡期にありその統一を得るには外國の援助を必要とする

六、支那のボイコットに關する結論その用語は慎重に附されてゐるが確聞するに直接且つ日支雙方の顏を立てた用語を使用してゐる

七、被害國は仲裁裁判に訴ふべきであつた武力に訴ふべきでなかつた事を意味す

八、一九三一年九月十八日夜に於ける日本軍の行動は自衞權の發動と認める事は困難なるも現地にあつた日本軍は自衞のため行動したと信じたかも知れぬ

九、滿洲の獨立運動は自然發生的のものでない

十、日本は事實上滿洲國政府を支配してゐる

十一、日本は滿洲國を承認したが他の何れの國も滿洲國を承認してゐない

十二、支那は一九三一年九月十八日以來の諸事件の責任を負ふ事は出來ない

# 起草委員會
## 第三章までの第二讀會を終り
## 一難點も意見纏まる
### けふ委員會で本極りとなれば
### 十九國委員會は二日開催

【ゼネバ三十一日發電通】報告書案の第一、二部を決定し第三部結論の審議に入らんとする起草委員會は三十一日午後三時三十六分（臺灣時刻午後十時三十六分）より事務總長室にて開會、二十五頁に亙る報告書を愼重審議し字句その他比較的重要ならざる修正點を確認した後愈々未解決點一、支那のボイコットを合法的と認むるや否や、一、一昨年九月十八日以後の日本軍の行動を以て自衞權の範圍に逸脫せざるものありや否やに關する討議を行つた結果大體意見一致した模樣である、之に就き事務局は今夜右二點に關する草案を作製し一日午前十時半（臺灣時刻午後五時半）から第三讀會を開く事とし午後六時五十二分（臺灣時刻一日午前一時五十二分）散會した、之で報告案を除く報告案第一、二、三部は完成に近づいた譯で一日の第三讀會で本極まりとなれば十九國委員會は二日開かれる事にならう

【ゼネバ三十一日發聯合】規約十五條四項による報告書中勸告の部分を除き、他の部分の起草完了を目的とする九國起草委員會は三十一日午後三時四十分事務總長室で開會された、出席を危ぶまれてゐたスペインのマダリアガ氏はズルエフタ外相と共に出席を注目さる、閉會議は審議三時間三十分の後午後七時十分散會した、一日は午前十時半から開催される

【ゼネバ三十一日發聯合】起草委員會は前後三時間半に亙る討議の後十五條四項による報告書中勸告部分を除く他の部分の第二讀會を完了し事實上の全部に亙つて意見の一致を見、最も問題となつた支那のボイコット問題並に日本の自衞權問題について九國委員の一致した意見を纏めあげる事に成功したと確聞する、委員會は更に明一日はアイルランド代表レスター氏より提出された提案に二、三の細目の點につき審議する筈であるが更に勸告の部分についても愈々檢討を開始するものと期待されてゐる

## マ氏の出席は支那小國の熱望
### 然し殆んど沈默

【ゼネバ三十一日發電通電一遲】今日の委員會に出席したのは支那及び小國側の熱望に依るものであるが外國をはばかりズルエタ代表の補助と云ふ名目で出席したもので氏の言動は注目されてゐたがズルエタ代表が居る關係が沈默して會の後二、三發言したるも別に極端的反對はなかつた由である、チエッコ代表ベネシュ氏も午後六時四十分退席した

## 津雲小山兩氏が明糖問題で追及
### 衆議院豫算總會

【東京一日發電通】衆議院豫算總會は一日[illegible]

津雲國利氏（政友）は前日に引續き明糖問題を追究し、午前十時三十五分開會

堀切大藏政務次官　現在の標準步合は實績に依つてやつてゐるのであるが、實績査定を行つてゐる昭和二年合との間に因果關係はなかつた

津雲氏　聲明書の云ふ所は標準步合を引上る意味か

堀切次官　標準步合は實績に近いやうに引上げねばならぬと云ふ意味である

津雲氏總執拗に因果關係ありと追究し

今まで實績を正確にやつてゐたものをさうでないやうに答弁するのは說明を認めたくないからである

と斷定し之に對し堀切次官、木村[illegible]局長から答弁あり押し問答の後

津雲氏　今回の實績査定と昭和二年の實績査定の間に九十八斤と百三斤と云ふ差が出たのは全く欺罔手段の結果である依てその差額は脫稅として追分すべきである、昨今儲けすぎて困ると公言してゐる製糖會社を斯る無理の方法で保護せねばならぬと云ふ政府の態度は不可解だと斷じ關稅についてまで標準步合を適用する事の不當を痛論し更に關稅稅吏の處分方法を難じて質問を打切り議事進行に關し

小山谷藏氏（國同）發言を求め

明糖問題は單なる法律問題でなく重大な社會思想問題だ斯く眼前を隱蔽し大衆を詐欺誅求して顧みのは思想惡化の大原因である齋藤首相の所信と信念を質さねばならぬ

と齋藤首相の出席を要求したが後藤農相以外閣僚は顏を見せぬので午前十一時四十分休憩

## 貴族院豫算總會

【東京一日發電通】貴族院豫算總會は一日午前十時十五分開會正副委員長互選の結果左の通り當選、閣僚のため各大臣出席なきため同十一時二十分一先づ休憩

委員長　堀澤保恩男

副委員長　大井成元男

## その日その日

○聯盟を脫退するにはするで手續きがかゝる、內田外相の西園寺詣りでも其の手續きの一つ

○軍部・內閣・議會の諸方面から國民に至るまで大抵ハラは決まつてゐる、日本は對外國には何時でも擧國一致になれる國柄

○ボイコットに加はらぬ支那商人を法律に據らずに虐殺した廣東事件が聯盟に衝動を與へたとか

○こんな無法や無茶は支那では日常茶飯事、今ごろ聯盟が之を聞いて驚くとは遲いたもの

○法相邸の玄關へ硫酸瓶を投げつけた者がある、一種のデマ

○動機は認めるとしても直接行動はよくない、文明國民、大國民としての見識に悖りはしないか

○餘り變な社會ダネばかり作ると支那が笑へなくなるだらう

○赤池勸進の交番み察みやげ談に「內地人が何年たつても殖えてゐない」―本當だ、なぜだらう

○老人曰く、長いきはするものだ文明の今日、北投街道にお關所が出來るさうな

## スチール減配決定

【ニューヨーク卅一日發電通】本日午後のスチール重役會は優先株配當を平常の一弗七十五仙より一弗五十仙に減額するに決定した尙右減配に關し一部では減配してもスチールの前途好望と見てゐる

ホーロー看板
木山標記本店
大阪住吉區アベノ筋四
電話代表天王寺六五一

## ダラディエ內閣閣員決定す
### パンルヴェ氏は入閣を拒絕

【パリ三十一日發電通】佛新首相ダラディエ氏は本日午後一時エリゼー宮でルブラン大統領に對し閣員名簿を捧呈したが組閣最後の瞬間に共和社會黨首パンルヴェ氏が入閣を拒絕したため新內閣は全然急進社會黨員で組織され閣員左の如し

首相　ダラディエ
陸相　ダラディエ
外相　ボンクール
內相　ショータン
藏相　ボンネ
海相　レーグ
豫算相　ラ・ムーロ
農相　クーイエ
郵遞相　エーナフク
植民相　サロー
文相　ド・モンヂイ
法相　パナンシエ
海運相　フロー
商相　セール
勞働相　アルベール
保健相　ダニエルー
恩給相　ミエレ

## 無絃琴

▲齋藤內閣もいよいよ斷末魔の轍が緩んだと打診が行はれてゐるらしい、齋藤首相と高橋藏相の確約とか更迭とかは問題外としても此の頃の平々凡々な議會行進曲はどうしても「政變の序曲」としか受け取れぬといふ者もある▲そこへ飛び出したのが宇垣攻撃である、朝鮮の政法界に捲き起つた宇垣總督排斥運動とかの渦と結び付けて何か陰謀が行はれてゐるらしい、その火元が那邊にあるかは一寸聞き難い謎であるが宇垣總督こそ好い面の皮だらう、高い木程風當りが强いと謂ふだらうが先には××の怪文書などに祟られたこともあり同總督を知つてる人々の間には氣の毒がつてゐるやうだ▲然し底には底があつて此の天下取りの陰謀にはとてもえ面白いものがあるといふ珍ダネも舞かつてゐる、この次くらゐに本欄あたりで紹介できるだらう

## 人事

▲荒木率銀理事　馬尼支店視察と共に中南部視察中のところ二日歸北の豫定

▲小西愼太氏（東京小西安兵衞商店重役）三十一日來臺（鐵道ホテル）

# 少年航空兵の死 (19)

桃井京次作
淺枝次朗畫

## 曉闇に泣く（五）

永瀨特務曹長はあくまで怪訝な眉根をよせて、中隊長に問ひかけた。

―いや、まぎらはしいにも何にも！たつた今到著しました少年航空兵の中に、生田と言ふ、これが三名の中でも最も若顏の、いや實にどうも、中隊長殿、非常な美少年なんでありますが、本當に、何にもお心當りは、無いのでありますか？

―ほほう？知らんねえ。まるで心當りなんか、無い。

―無い！

―それが乃公とおんなじ苗字の少年だつて？ふ、ふ？

―……まさか御令妹がこんな戰場へ、來られるなんて言ふ事も、想像出來ませんし。併し、あんまり綺麗な顏立ちでありますし、ひよつとすると今時の女性ですから報國の一念に凝つて……

―乃公の妹かかね？、莫迦な事を言ふなよ。

―何となく中隊長殿の、おもかげが、突然見えますし。中隊長殿も少年の時分は、嘸美少年で、大分騷がれなすつたはうでせう？

―さあ何うだか喃、どつちにしても現在は、御覽の如く戰塵にまみれて、滾無しに汚れてゐる。

―……一寸その少年を、此處へ連れて來て見ますか？

中隊は、冗談も好い加減にせよと言ふ風に、輕く手を振つて、と きどき嚴遊振りを見せる特務曹長を押さへた。

―そんな事より、その三名は今何處に居る？中隊まで連れては來たんだらう？

―はあ、あの閣下の兵舍の隣づれに、今までいろんな機材室に使つてゐました、……はあ、あの部屋を開けさせまして、其處で休息させてあります。

―無論朝食は入れてやつてあるな？

―はあ、途中の持つて來ました麵包から何から、すつかりそれへ並ばせてやりました。

から、濟んだら乃公も中隊事務室へ行つて、指示する。ナアニ當分で、僕二人は、歩を合はせて、敵きずに逃る事がある。

―敵の奴はまた何を手控へして居るんでありませう？二三日、形がありませんと莫迦に永いやうに思はれますが。

―はあ？！

―こつちが元氣な證據だね。恐くすると、もう一週間も、こんな屁糞が續くかも知れないと思ふ。

―然らなりやこつちから又、大爆して押しかけてやるからいい。

―その時には、新來の美少年達も……

―お連れて行く。

―さぞ喜ぶでありませう。ところで三名の名前だけでも申上げて置きますが

―うむ。

―生田鐵一。鐵は、すこやかと言ふ字で。

―生田鐵一か。

―はあ。それから森島吉郎、熊[illegible]次十門。

―よろしい、晝食まで寢くり寐かして置いてやれ。ゆふべで大分疲れてゐるだらうから。

―はあ。

―構はん。朝食は濟つてゐるのか？

―はあ。北口の哨舍で、あつたかい物を食べさせられたと言つて居ります。

―然うか。

―併し、先づ中隊長殿に、到著の……

―申告も挨拶も一切、あとで好い。遊までぐつすり寐かしてやれ。

―ありがたう御座います。

特務曹長は、他事でなく感激した。年端も行かぬ若者を、此上しひて疲勞させてもと言ふ、中隊長の若々しい思ひ遣りの言葉が、此の古兵士の心の奧にまで、溫かくしみ渡つたのである。

―中隊長殿、それでは今日の命令を……

―よし。ちや乃公も兵舍へ這入らう。どうせ此のまま朝食だらう

# 何柱國軍の主力 九門口に又もや襲來
## 交戰二時間半で撃退したが
## 同方面の空氣愈々險惡

【山海關三十一日發電通】今朝四時頃何柱國軍主力は九門口の我警備隊を東西北の三方面より包圍の隊形をとり再び襲撃し交戰約二時間半途に我軍は之を撃退した

【山海關三十一日發電通】三十一日午前四時頃何柱國軍主力は九門口の我警備隊を東西北の三方面より包圍の隊形をとり再び襲來交戰約二時間半途に撃退した

【錦州三十一日發聯合】今朝四時頃何柱國軍の主力は突如我九門口第一線警備隊を再び猛襲し來り、激戰二時間半の後これを擊退した、斯くて同方面の空氣愈々險惡となつた

# 英靈を迎へて 芝山巖の祭典執行
## 總督、軍司令官以下參列

本島教育の殉難者たる芝山巖學堂に於て匪賊の兇刃に斃れたる六氏並に教育者三百三十七名及び今回新たに合祀されたる十四名の英靈を祀る芝山巖祭典は一日午前十時から嚴かに執行された、此の日滿山は前日來隈なく掃き清められ、一點の汚塵をもとどめず、又近來稀なる好天氣に惠まれ莊重の氣、嶺內に漲つた、社殿正面の祭壇には中川總督、阿部軍司令官、平塚總務長官、臺灣教育會其他各方面より贈られたる供物を供へ、向つて左は遺族席、右は文武官其の他の參列者席を設け定刻前より續々多數名士の參列あり、又臺北市內各學校生徒は早朝より續々として參道を埋めそれぞれ參拜する、定刻午前十時、來賓、遺族着席し臺灣教育會總裁中川總督、阿部軍司令官、臺灣教育會長代理安武文教局長臨場、齋主山口宮司以外祭員一同着席、先づ莊嚴なる修祓を以て式は始められ、次いで降神、神饌を供し、莊嚴なる奏樂裡に一同起立、齋主山口宮司は祝詞を奏し、終つて本日の祭典委員長安武教育會副會長は教育會長代理として祝詞を奏し、次いで中川總裁玉串を奉りて拜禮し、教育會長代理安武文教局長、阿部軍司令官、遺族總代、文官總代小濱內務局長、武官總代外山守備隊司令官、民間總代宇賀四郎氏、愛國婦人會總代中川總督夫人、役員總代赤堀庶務課長之に倣ふ、終つて士林公學校兒童の「なきがらは何處の土となりぬとも」の芝山巖唱歌の合唱があり、續いて撤饌、閉扉し、午前十一時四十分式を終へた、尙本日主なる參列員は前記の外幣原帝大總長、安藤文政學部長、岡內醫專校長、切田高商校長其の他臺北市內各中等學校長、中瀨知事、西岡市尹等

# 爲替管理法案 今週中には成案
## 十日頃衆院に提出

【東京一日發電通】今議會の重要法案として提出される爲替管理法案は目下法制局の審議にかかつてゐるが今週中には大體成案を得る見込なので多分十日頃衆議院に提出される模樣である

# 朝鮮の道制 一日に公布
## 四月一日から實施

【京城三十一日發電通】朝鮮の地方自治に一新紀元を劃する道制は二月一日施行細則を公布し四月一日を期し之を實施することになつた

# 馬公要港部の 觀兵式
## 九日午後に

【馬公一日發電】例年新年早々行はるべき馬公要港部司令官の觀兵式は本年早癈事件によりて延期されてゐたところ來る九日午後一時から施行される事に本日決定した、同日は例年の通り一般縱覽を許される筈

芝山巖祭典 上右、中川教育會總裁 左、臺灣教育會長代理安武文教局長 下は參列の公學校生徒

# 幹部候補生 けふ入營

麗かな空、青い空に「祝入營」の幟が流れる、一日の空だ、景氣のいいブラス・バンドと萬歲……萬歲……午前八時臺北のメーン・ストリートの情景だ、長蛇の列……バスもタクシーも一瞬時の停車だ幹部候補生入營の日だ、臺灣の干城を目送の轍……非常時日本の姿だ、見送る人の波には若い女性も加はつてゐる、東洋日本の誇た臺灣步兵第一聯隊の營庭に繰出した三十七のいが栗頭は義務に送られて送る人々と訣別し檢査を受ける、斯くて初めて着るカーキーに天晴れ精兵となつて仁禮聯隊長の訓示を受けた、大島聯隊副官が

こんな盛大な入營は此の聯隊では今迄にない、時局柄ですな

と云つてゐた、我野法務部長の女婿石田君、倉岡臺北醫院長の息東一郎君、梅野淸太氏の息伊君、小瀨州勸業課長の息武雄君、赤城營林所勤務官の息完一君、本社記者の岩田强袋君など打揃つて名譽の聯隊に入つた（寫眞は第一聯隊營內）

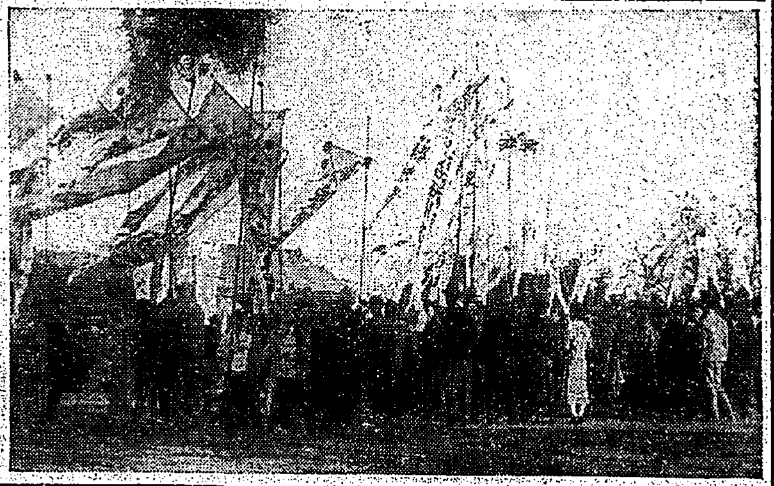

# 不倫の戀から 舅が嫁を斬殺
## 新竹郡の蕃地で

卅日朝新竹州新竹郡馬武督社ワタンナワイ家の戸締が開かぬのを附近蕃人が怪み押し入つて見ると血に染まる寢臺に同家の嫁ワゲホラ（三）が悶死してゐるのを發見駐在所に急報した、現場を調べた結果被害者は氣管から頸部にかけて鋭利な刃物で切斷され頸部他一ヶ所に創傷、右頰に深大の打撲傷があつた、犯人は被害者の舅ワタンナワイらしく既に逃走、姿を晦まして了つたので當局では直ちに別項の如く犯人搜査に着手した、斬殺されたワゲホラはワタンナワイの養子タイガニヲモイの妻で數年前大溪郡コウヨウ社蕃丁（元頭目）ホラノカン家から嫁したが夫タイガニヲモイが昨年春死亡した後ワタンナワイと同家で生活してゐる中昨年七月頃より情交を要求されたのを拒絕し、一時蕃里に歸つてゐたがその後再び戻り舅と共に生活してゐたもので之等の事情よりして痴情關係から舅ワタンナワイに殺害されたものと見られてゐる

# 蕃人を指揮して 犯人を搜査
## 裏山に潜伏中か

北の蕃婦殺害事件に關し新竹州警察では直ちに手配し搜査を開始した三十日新竹郡役所警察の指揮する巡查部長二名巡查五名警手二名蕃人四十名の搜査隊が現場を中心に極力搜査すると同社コマンボー（現場南方約一丁）に加害者が捨てたと思はれる血痕附著の衣類の裂片を發見した、右足跡よりして加害者は裏山に潜伏し居り變裝持出しのため負傷するかも知れないので蕃人六名が同所附近に張込み警戒に努めたが三十一日朝に至るも何等の手掛もなかつた、三十一日未明より巡查指揮のもとに蕃人四十名にて警戒殊に山を包圍し嚴重搜査せる蕃見せず午前七時頃ワタンナワイ家の一丁の所に牛肉繩を在中せる竹筒を發見した、同ワタンナワイが日頃用ひ居りたる同社主名竹頭方面、ジャンボー方面を搜査し蕃接部に手配して搜査を續けてゐるが未だに發見されない

# 被害者の 實父を慰撫

被害者ワゲホラの實父大溪郡コウヨウ社蕃丁ホラノカンは元頭目として幅をきかせてゐたものであるが當局は蕃族慣習、先蕃者を派して頭殺移轉紛擾を慰撫せしめたところ「加害者を嚴重に處分されたい」と述べ別に不穩に出る模樣もないが當局は警戒してゐる

# 犯人は發作的 精神異常者
## 竹東郡下に逃げたか

【新竹電話】新竹郡馬武督の殺人事件に關し竹東郡警察課長は部下巡查巡查部長數名は蕃人四十名を指揮して犯人搜査中であるが一日朝までの情報によれば犯人は自宅から馬陽山方面に逃走した形跡あり搜査した所馬陽山下の樹林會社の事務所が發かれてゐるのでテッキリ犯人は縊死したものと死體を搜査したが發見せず、更に引返した所衣類や食物、鍵刀が所々に捨ててあり竹東方面に赴いたものらしく目下竹東、大溪と協力し馬武督を包むシャクク、タラバイ、ラハウ各蕃族駐在所に蕃人壯丁を狩り出して搜査に努めてゐるが今以て捕まらぬ所を見れば多分樹林中に縊死してゐるだらうと、右事件に關し石田理蕃課長の語る所によれば

加害者馬武督二十三番戶ワタンナワイ（五〇）は元勢力者であつたが子供の時熱病を患つたため**發作的**に精神異狀を來すことあり、これがため勢力者の地位も奪はれたのであるが兇行當夜三十日午前一時頃日頃仲良しのサカンバイホ方の戸を叩き俺は生きて居れぬからと斧をかけたが同人の病氣が出たものと氣に止めなかつた、兇行はその前後に行はれたらしく事件の發見者ルソバイホの語る所によれば三十日朝七時になつてもワタンナワイ方の戸が開かぬため覗いて見ると美婦ワゲホラ（三）が寢室に寢たまま死んでゐるので駐在所に急報したものである、死體檢案の結果鋭利な刃物で氣管から右頸動脈と頸部に斬りつけられてゐるが致命的右頰打されてゐるが原因はワゲホラが昭和七年五月夫タイガンレモイ（三）に死別して以來死んだ息子の嫁に當なら義務を感じ屢々言寄つて昔社の問題まで起し一度は**留置さ**れた事まであつたが煩惱の犬追へども去らず發作的な復情念を追つたが應ぜぬため發作的に殺害したものらしい理蕃課では被害者の實父大溪郡コウヨウ社元頭目ホラノカンが頑強な男であるから蕃情を惡化するやうなことがあつてはと大溪の佐野警部、日野公學校出身の原巡查を派し慰撫する所あつたが彼は昔だつたら加害者ばかりか馬武督の全社蕃人を鏖殺して仇を討つ所だが今は官憲の正しい政治に服してゐるから凡てを官廳の處分にお任せすると語つてゐた

# 二月中旬 臺北で開かる
## 全島社會事業大會
## 臺北市の方面委員會 二日に打合會

臺北市の方面委員は二日午後七時から本町事務所において打合會を開催、市からは西澤市尹、川添助役、社會事業係員ら列席、方面委員事業の經過、助成會事業の打合せをなし二月中旬全島社會事業大會を臺北にて開催し右大會には四、五百人の出席者ある見込みにつき同大會に關する各種の打合せをも行ふこととなつた

# 基隆港灣祭の 計畫本式に進む
## 大歡樂境と化すべく

【基隆電話】築港三十五周年、基隆市制施行十周年を記念すべく港灣關係者の總動員をなし大々的に行はんとする港灣祭は既に市協議會に於てもその支出が可決されて愈々本式に**計畫が**進められる事となつた、市としては何か有力な催物があれば之を主催とせしめるのが得策であるとの意向を有してゐるが、何れにしても基隆神社に合祀されてゐる金比羅さん、入船町稻荷社の祭禮比須神のお祭を港灣祭の中心として全市一齊に行ひ、本島人の中元祭の**施餓鬼**もこれに加へ昭和會總商會には大廉賣出しを行はしめる一方あらゆる機關を動かして晝夜間に亙つて數日市中を一大歡樂境たらしめる計畫で、歐米等れば基隆の名物として全島の客を吸收する年中行事たらしめたいとの計畫である、未だ具體案を作成する迄に至つてゐないが近く關係各方面の**代表者**を召集して打合會を開催し、もつて第一の人氣を呼ぶ催しとなり目下協議の準備を行つてゐる

# 庭球オープン・トーナメント

臺北ローンテニス倶樂部主催第二回オープン・トーナメントは四日午後一時半開始、五日（日）午前九時開始、の兩日帝大コートに於て開催されるが試合は單複共「クラス・トーナメント」でA、B、Cの三クラス、何れに參加するも自由である、クラブ會員は參加料不要一般の參加料は一圓、三日正午迄に臺北市古亭町二一二佐渡氏宛申込むこと、尙同クラブでは新入會を歡迎してゐる

# デ杯戰參加國 三十三國

【パリ三十一日發電通】デヴィスカップ委員は本年度申込は三十三國と發表した

# 臺北勸業組合 の創立總會

臺北勸業信用利用組合創立總會は一月三十一日午後二時四十分より市內壽町組合事務所で開催、陳淸波組合長が議長となり開會の辭、創立經過の報告をなした後承認事項に移り（一）創立費承認の件（二）取引先の件（三）本年度借入金最高限度（四）組合員に對する貸付金最高限度（五）定款變更の件（六）信用部定款選任の件を一齊干里に保決、終つて小池組合長の挨拶、來賓役席二氏の祝辭あり午後三時十分頃散會した、因みに同組合事務所は市內壽町三丁目二十八番地の新築家屋に移轉することに決定、二月中旬頃に營業を開始する筈

# 軍艦五十鈴 馬公に歸港

【馬公一日發電】福州警備中の軍艦五十鈴は一日午前九時歸港した、が對岸各地共目下別に異狀なしと

# ラヂオの 受信機を盜む

【基隆電話】三十一日午後十一時頃から一日朝までの間に基隆市新興基隆醫院構內に備へ付けてあつたラヂオ受信機五球セット一臺時價約八十圓が何者かに竊取されてゐるのを出勤した職員が發見屆け出たので基隆署で犯人搜査中であるが毛色の變つた泥棒もゐるものだと噂されてゐる

# カフエー紅雀の 內地人女給去る

【基隆電話】基隆市旭町一丁目壽館通りの一角に昨年夏から本島人數名の出資で開業されたカフェー紅雀は內地人女給を集めて基隆カフェー界に異色ある存在として注目されてゐた所此程から內地人女給は經營者の行爲と本島人女給との露骨な差別待遇とに憤慨して辭職を申し出で逆に提議して內地人女給五名內地人從業一名計六名は本島人女給三名を殘して三十一日限り退店を去つてしまつたが、此の事件は目下カフェーファンの話題を賑はすと共に各方面にかなりのセンセーションを捲き起してゐる

# 臺灣警察時報が 十五周年記念號

臺灣警察協會では大正六年創立以來十七年を閲するので臺灣警察時報四月號を以て創立十五周年記念號を發行するを始め各種の記念事業なども計畫中である、同誌は警官日常の指針であり且つ指針である半人な機關誌なので誌上を飾るため「私が警察官ならば」の題下で全島各方面の忌憚なき批評、希望を一般からも募集する事になりそれぞれ會を發した、締切は、月末であるが統治の第一線にある警官の事であるから定めて盛觀を呈するであらうと期待されてゐる

# 基隆船渠會社 の株主總會

【基隆電話】基隆船渠會社では三十一日午前十一時半より同社內で本年度定時株主總會を開催、近江專務其他參列し各種の報告に次ぎ損益決算を承認の上議案に終了解散した、尙今期の業績は對外爲替の暴落と政府の低金利政策により物價騰貴を見たが、海運關係は未だその影響は薄く今後には相當の期待を繋ぎうるものと見てゐる

損益金處分
△當期益金八百七十六圓十四錢
△前期繰越損益差引五百九十九圓二十八錢
△後期繰越益金二百七十六圓八十六錢

# ウエルカム

▲時節から互ひに緊張する樣にしたい（時局生）▲遞信部さん臺北榮町の臺北信用組合の立派な建築物が目に成て電話局建物のボロボロが目につきます、市民▲市役所よチフス豫防を積極的に講じて下さい（病生）▲エム子錦ラグビールル御通知します（エッチ生）▲女給仕は使はれ放樣に願ひたい（男給仕代生）▲樺山兒童の貧家による貢獻事件は如何に處置しますか（憤慨生）▲在營將兵慰問のため慰食物資を節約送付されたし方手段上必要につき至急係所姓名お知らせを（陸兵院本部）▲千代とある家め保管中電一四八三番▲謹山昇君軍隊手帳其他入れバスケット拾得しあり（南巡）

# 羽衣會館のサービス週間舞踊大會

臺北市西門町の羽衣ダンスホールは一般ファンに對する奉仕として二月一日より七日迄の一週間に「サービス週間舞踊大會」を催す由で末廣樂士指揮の下にジャズ・バンドの充實を計り其の他ダンスの上品化を圖り面目を一新するとのこと、尙夜間チケットの割引をもなし婦人ファンの入場を歡迎すると

# 商況（一日）

## 米況

正米市況（前場） 蓬萊丸糙保合

▲二期蓬萊 當限 七、五〇 中限 七、六三 先限 七、八二 八三

六三 六五 六六 六五 六〇 六七

▲二期丸糯米 出來高 一市 當限 七一〇 一〇一 中限 七二〇 一九 先限 七三〇 三十九 三八 三十二市 四市

大阪期米 ▲前場 出來高 八串 九串

| 節 | 當限 | 中限 | 先限 |
|---|---|---|---|
| 一 | 二三七五 | 二四二九 | 二四五一 |
| 二 | 二三七三 | 二四一八 | 二四五〇 |
| 三 | 二三七五 | 二四一九 | 二四二〇 |
| 四 | 二三六九 | 二四一七 | 二四二七 |
| 五 | 二三六二 | 二四一七 | 二四二七 |
| 六 | 二三六〇 | 二四〇八 | 二四四八 |
| 七 | 二三六一 | 二四一二 | 二四四七 |
| 八 | 二三六二 | 二四一五 | 二四四八 |
| 九 | 二三六三 | 二四一六 | 二四五〇 |
| 十 | 二三七四 | 二四二九 | 二四六〇 |

東京期米 ▲前場

| | 寄 | 止 | 高 | 安 |
|---|---|---|---|---|
| | 二三七三 | 二三七二 | 二三七三 | 二三七〇 |
| | 二四一六 | 二四二四 | 二四二四 | 二四一五 |
| | 二四四五 | 二四六九 | 二四六九 | 二四四五 |

神戸期米 ▲前場

| | 寄 | 止 | 高 | 安 |
|---|---|---|---|---|
| | 二三七五 | 二三六六 | 二三七五 | 二三六五 |
| | 二四四九 | 二四三二 | 二四四九 | 二四一七 |
| | 二四七四 | 二四六八 | 二四七四 | 二四五二 |

## 株式

大阪短期 ▲前場

| | 寄 | 引 |
|---|---|---|
| 鐘紡 | 二二六、九〇 | 二二六、七〇 |
| 鐘新 | 一〇九、〇〇 | 一〇八、八〇 |
| 東新 | 一八六、六〇 | 一八七、八〇 |
| 大株 | 一〇四、八〇 | 一〇五、一〇 |
| 大新 | 一〇七、九〇 | 一〇八、三〇 |
| 商船 | 三五、二〇 | 三五、二〇 |
| 滿鐵 | 六二、〇〇 | 六二、〇〇 |
| 日聯 | 八一、九〇 | 八一、六〇 |
| 日魯 | 七二、九〇 | 七二、八〇 |
| 淺野新 | 三四、九〇 | 三四、九〇 |
| 日産 | 九五、六〇 | 九七、〇〇 |
| レヨン | 六〇、九〇 | 六〇、〇〇 |
| 日毛 | 一一五、五〇 | 一一四、〇〇 |
| 東洋紡 | 一五八、七〇 | 一五七、八〇 |

大阪長期 ▲前場

| | 寄 | 引 |
|---|---|---|
| 大株 | 一〇六、二〇 | 一〇五、九〇 |
| 大新 | 一〇九、五〇 | 一〇九、二〇 |
| 鐘紡 | 一三〇、五〇 | 一二九、八〇 |
| 鐘新 | 一一一、四〇 | 一一〇、五〇 |
| 日聯 | 八三、八〇 | ｜ |
| 明聯 | ｜ | 九八、七〇 |
| 商船 | 三五、九〇 | 三五、八〇 |
| 郵船 | ｜ | 四九、七〇 |
| 同新 | ｜ | 一六、八〇 |
| 日魯 | 七三、五〇 | 七三、九〇 |
| 同新 | 二八、四〇 | 二八、〇〇 |
| 日産 | 九七、三〇 | 九六、八〇 |
| 同新 | 四七、二〇 | 四七、一〇 |
| レヨン | 六〇、九〇 | ｜ |
| 日石 | 五四、四〇 | ｜ |
| 同新 | ｜ | 二四、八〇 |

東京短期 ▲前場

| | 寄 | 引 |
|---|---|---|
| 東新 | 一八八、六〇 | 一八八、六〇 |
| 鐘紡 | 二二七、五〇 | 二二七、七〇 |
| 鐘新 | 一〇八、四〇 | 一〇九、三〇 |
| 日聯 | 一〇五、〇〇 | 一〇九、〇〇 |
| 明聯 | 一〇〇、〇〇 | 一〇一、〇〇 |
| 淺野新 | 三五、八〇 | 三五、五〇 |
| 日産 | 九六、七〇 | 九七、九〇 |
| 日石 | 五五、四〇 | 五五、四〇 |

東京長期 ▲前場

| | 寄 | | 寄 |
|---|---|---|---|
| 郵船 | 五〇、四〇 | 同新 | 一六、二〇 |
| 商船 | 三六、二〇 | 同新 | 三一、三〇 |
| 富士紡 | 六三、四〇 | 同新 | 三〇、二〇 |
| 東洋紡 | 一五九、六〇 | 同新 | 五四、三〇 |
| 日清紡 | 一〇五、一〇 | 同新 | 八四、三〇 |
| 鐘紡 | 二三八、七〇 | 同新 | 一〇九、八〇 |
| 口聯 | 一八二、六〇 | 同新 | 五二、四〇 |
| 製糖 | 一一〇、一〇 | 同新 | 五七、二〇 |
| 新高糖 | 六四、三〇 | 同新 | 二一、一〇 |
| 台糖 | 六五、三〇 | 同新 | 四二、七〇 |
| 明糖 | 九八、九〇 | 同新 | 六二、七〇 |
| 沖糖 | 二〇、七〇 | | |
| 日魯 | 七四、九〇 | 同新 | 二九、九〇 |
| 日本氷 | 二六、二〇 | 同新 | 九、二〇 |
| 麥酒 | 一〇九、一〇 | 同新 | 四三、一〇 |
| 淺野 | 六六、〇〇 | 同新 | 三五、四〇 |
| 日石 | 五六、三〇 | 同新 | 二四、九〇 |
| 日産 | 九九、五〇 | 同新 | 四九、五〇 |
| 東株 | 一八三、九〇 | 東新 | 九二、六〇 |

# 天氣概況（二日）

本島は風弱く全島快晴の好天氣でありませう

△天氣豫報（二日）

一區（北部）北東の疾風曇後雨
二區（東部）北東の和風曇後小雨
三區（西部）北の和風晴
四區（南部）北の和風晴後曇
臺北地方 東の疾風曇後小雨

| | 二日 | | 三日 |
|---|---|---|---|
| | 滿潮 | | 干潮 |
| 午前 | 〇・四三 | 午前 | 〇・三〇 |
| 午後 | 〇・五五 | 午後 | 〇・五五 |

◎サービス週間舞踊大會
二月一日ヨリ七日迄（本週間ニ限リ夜間チケット一割引！
一圓五十錢ヲ一圓二十錢ニ割引致シマス）
旬！末廣樂士ノ指揮ニ依ル「ジャズバンド」ノ充實ヲ計リ
「レコード」ヲ廢シ「ダンサー」ノサービスヲ改善
シテファン諸氏ノ御期待ニ副フ樣ニ努力致シマス
ダンスホール 羽衣會館

賣切れぬうちに 二月五日迄サービス 一枚 登田貳錢 全市民愛唱 好評嘖々 臺北市民歌 是非各戶必備 小唄吾等の臺北 B面 レコード番號20116拾圓

ポリドールレコード
洋樂之部
交響曲 交響詩・前奏曲 アムステルダム・コンセルトゲバウ管絃樂團
管絃樂 歌劇「カルメン」より序曲 シュターツカペレ、ベルリン國立歌劇場管絃樂團
同 序曲四季の前奏曲 オーケストラ
室內樂 セレナーデ 鳥の歌 ヴィオラ・ダ・ガムバと、チェムバロの爲めのソナタ
三重奏 メヌエット ジョセフ・マイエ
獨奏 ハンガリアン・ラプソディ第二番 リリアン・ヘルテン
ソプラノ獨唱 ジョセフィン子守唄 リヒアルト・タウバー
ダンスレコード之部
ワルツ くふおかしよ（あ！おかしい） アーテイ・ワルター
ワルツ 波を越えて ダンス・オーケストラ
タンゴ 愉快な兄弟 ハワイアン
ルンバ タンゴ・マチーア・ブランカ ダンス・オーケストラ
ワルツ 今宵は私の戀人 ドーシー・ダンス・オーケストラ
フォックストロット 白鳥の歌 ダンス・オーケストラ
ワルツ 沼 ブント・ダンス・オーケストラ
フォックストロット さわやかに しゃれて嬉しいね オーケストラ

二月新譜（既發賣）
邦樂之部
ヴェルユー主題歌 西ゆり子「巴里ニューヨーク」より
アメリカン・ガール 三原時美子
海賊ネッド船の歌 藤原義江
セ・ハウ・ドゥ・ユー・ドゥ 三原時美子
愛スキをもーの唄 三原時美子
可愛いい唄 大宮まきろ子
ジャズソング 夢うつつ（ワルツ） 山田道夫
幻の街（タンゴ） 山田道夫
バラライカ獨奏 赤い翼 ロシアのフォックス・トロット ウォルギン
流行歌 流れの夢 嘆きの炎 和田春子
乙女の唄 いとしの君に 渡邊光子
躍る若人の青春 松山時夫
陸の行進曲
ダンス 刀の踊り方 玉置眞吉
小唄 低い山 南地北八
かわいがられてんも 神戸勝榮

感冒・風邪ならキット治る 新藥パンコー 各藥店にあり

蓄音器の御仕入は 何でも揃ふ 專門店へ（商報進呈） 合名會社 濃尾蓄音器商會卸部 名古屋市西區伊勢町四大黑路

# 續殘月譜 (105)

志乃田廸司作　清水三重三畫

巷のくらし(五)

もがけば、もがく程、喜六は、小脇を掴んだやうな快感に、うつとりして。

「拙者が……これ程迄に──」

「えゝつ、いやらしい」

彼江は身を動かさうとした。

羽がひ締にされて居る。

底で頑らう、とした。──が、動かない。

いやな、喜六の腕の力が、ぐいぐい身を締る、乳房を締る。

で、たうとう、夢中だ。

一寸の隙に、手に持つた草履の包みでごつーん、と後ろへ叩いた。

かん、と云ふ手應へがあつた。

それと共に、彼江は、ぱつ、と飛び退いた。

口惜くて、口惜くて、呼吸が喘む。苦しい！

「き、きさまつ」

喜六の眼が、險に光つた。

「よくも女郎の草履で、拙者の額を打つたなつ！」

「女郎の草履では御座いませぬ、夫の大切な仕物」

ぐつ、とこみ上げて來る涙をこらへて、包を、再び、しつかりと胸に、走り出さうとした。

「夫！何がつ、腐れ人間かつ」

喜六は追ひながら叫んだ。

「武士たるものが町人になり、しかも女郎の草履を造つて、よくも酒井家の名に泥をつけ居る奴てつ！」

だが、彼江は待たなかつた。が、何と云つても女の足だ。走つても腐ないから走り足らぬ。

道の端づれの所に、べつたり、包を抱いて、彼江は、蹲つてしまつた。

「うぬ、こいつが あれば こそだつ」

追ひつくと、喜六は、猿臂を伸ばして、しつかり抱て居る、彼江の包を引つたくらうとした。

「これは〳〵」

と必死に守るのを、足蹴にして喜六は、その包を奪ひとると、

「穢れもの！」

と大地に叩きつけた。

「まア！」

呆然、見て居た彼江は、御の前に手を入れた。

が、恐しいかな、もはや町人の女房になつてしまつた身に、武家の形見はなかつた。

「口惜しい──！」

「いゝ気味ぢや」

なほも、その包みを踏み躙らうとした時であつた。

「何をするかつ！」

と、走り出た一人の武士、矢庭に、河合喜六の襟首を、はね飛ばした。

「野つ！」

飛び退がつた、河合喜六。

「ふ、無禮者奴！」

噛ち、抜刀して、斬りかかつたはつ、と體をかわした其の武士は、刀を拔かうともしなかつた。

「刀を禰に、刀を禰に、でないと此方が拔かねばならぬ、拔くと」

さつ、と斬り込む太刀先を避けて、

一段分の間を見ねばならぬつ」

と叫んだ。

呼吸をとゝのへる爲め、喜六はしばし、構へのまゝだつた。

「さ、刀を納めて──」

と云ふ顔を彼江に眼いて。

「あつ！兄さん」

と叫んだ。

# 宮中歌御會始 預選歌評論

高知市　土井原忠家

勅題『朝海』

香川縣從五位勳五等　石井朝太郎

うごくともみえぬ白帆のつらなりて明しつかなり瀬戸の内海

から上半を初句に付け「動くとも見えぬ」と續け下半を三句に付け「白帆も連らなりて」と讀くれば整然とするが然れば初句と三句とが字餘りに成りて二句の無い歌と成る。四句「朝靜なり」は之れで差支はないが讀べが悪い。四句あした靜けし」とする方が良い。結局「瀬戸の内海」は宜し。乍併此歌は白帆と云つて船を越して居る。白帆と云へば船は云はんでも良いと云ふ人が有るかも知れぬが、歌は三十七言を以てする俳句ならば兎も角もで有るが三十一言も費して不完全では中部が立つまい、俗謡ですら「沖の暗いのに白帆が見える あれは紀の國蜜柑船」と云ふを見ても判る。古歌に白帆と云へば必ず船と云ふ言葉を添へてある。源古今歌の四季の歌に「逢ふ事は今はかた帆に成る船の風まつほどは寄るかたもなし」弘長元年百首九條内大臣の歌に「夕日さす山本遠くゆく舟の片帆出たる秋の川の」などの如し。さて前に述べた通り、二句が紫節を缺いて居る歌と船の無いのが此歌の缺點である。初句と二句とを「船の帆の動くともなく」など云へば以上の缺點は無くなる。

東京府　川部てる

長閑をわたる人影みえそめて朝しほみてり江の島の海

敵は、句句に整然としたる句を五七調に連られて一首とするが正格である。此歌の二句「見えぬ」も白帆もと云つては二つに分離して聯絡しない句で有る。今假りに初句を除いて「見えぬ白帆も連りて」と云へば「見えぬ物が連らなると」は如何なる事かと誰も躊躇するで有らう。二句が二つに分離する歌に「見えそめて朝潮が」は片瀬から江の島へ渡る人が見えそめて朝潮が滿ちて居ると云ふので一寸見には是は片瀬から江の島へ渡る彼の長い砂を渡る人が見えそめて朝潮がと云ふ所は有るが「宮戸みさきと云ふ所は無い」

徳島縣　丸芳篠

土佐の國室戸みさきの朝ほらけ空につらなる波のしつけさ

初句に「土佐の國」と置いたのは初學者らしい口つきである又土佐の國と云はんでも室戸岬は知れ渡つて居る。二句「室戸みさき」とは片假名いと云はざるを得ぬ。之れだから名所の歌をウツカリ詠む事は危險である。土佐には「室戸さき」と云ふ所は有るが「室戸みさき」と云ふ所は無い。故は「みづうみ」とも「うみ」とも訓み、崎は「いりうみ」とも「うみ」とも訓むが如く岬も亦「みさき」とも「さき」とも訓む。即ち室戸岬は「室戸さき」で有つて「室戸みさき」では無い。然るに「室戸みさき」と詠んだのは何時の頃か。

愛知縣　太田百二

まなひやに島の子おくる船ならし朝日をうけて海をこぎくる

これは歌の意は別として趣想が珍らしいから選歌にした物で有らう其點には同感するが決して淨い歌では無い、三句にて切れて格が正しくない。四句に光などの言葉が欲しい。結句詰まつて調が悪い。三句より下を「船見えてあした吟しく海はなぎたり」など云はば交通不便なる島人に對する情味が顯はれて原作より優れて見える。

東京府　松田琳子

あさ日かけ波をはなれて海原はふかきみどりにまたなりにけり

此れは四句「ふかきみどりに」と云ふ所が海原に附隨して面白いが併し朝日が波をはなれた時に海面は未だ桃色である夫れが漸次日の昇るにつれて山吹き色に成り後にみどり色に成るのであるが、それは二時間も經過してからである。此歌ではさうは見えぬ。二句の波と云ふ言葉を除くは所謂句をため、て午を移す嫌ひは有るが二句「昇るにつれて」など云はば事實に反した歌とは云はれぬ様に成る。

那は無理である、例令ば「瀬戸さき」で有つて「室戸みさき」とは無い。然るに「室戸みさき」と歌に迄成つた所は朝鮮の「みつ」と云はば夫れは無理である。瀬戸岬なりと詠も云ふでは有らう。

（以下續く）

昭和八年一月末日

# 朗らかなスター達

映畫女優ビル・ダブさんとアメリカ劇界の人氣女優メリア・ファシュクラフさんとが和やかしい南加の空の下で散歩してゐる朗らかな風景

# 公開欄

現在では撒水と洗滌併用が適當

臺北市當局

◇街路洗滌撒水は市内一圓に亘りアスファルト鋪裝完成せば効果あるも現在臺北市の如くアスファルト鋪裝は其の一部分に過ぎず砂利道が大部分を占め居る狀態なれば洗滌法に依るとしても直に砂利道より塵埃を持來り其效果を著しく減殺されることは從來鋪裝道路に對し既に試驗したる實驗に徴し明かにして現在の狀態を以てしては論者の期待する程の効果期し難きものとす

◇街路の撒水に就ては撒水のスタンドポストの改造と洗滌撒水車の充及普通撒水車を増加して其の改善を計り從來よりも一層目を改め撒水街路を延長して塵埃防止に努めたり而して現在本市の撒水作業方法はアスファルト鋪裝道路に對しては洗滌撒水と普通撒水を併行して街路を清掃し砂利道及タールマカダム道路は普通撒水に依れども將來市内一圓に互りアスファルト鋪裝道路整備すれば之と相俟つて内地の先進大都に於て使用するが如き洗滌車を使用して塵埃を防止し得べきものと信ずる

◇臺北市の道路鋪裝も年々着々として進展しつゝあれば之と相俟つて塵埃防止の理想を實現し臺北市をして衛生的都市たらしむること蓋し遠きにあらざるべし要するに全市に亘り鋪裝完備せざる都市に於ては清掃法に依るを得策とするも本市の如き鋪裝道の完備せざる過渡期にある都市としては現在實施しつゝある洗滌法と普通撒水を併行するより外に良策なきものと思料す

本欄は投書者の自由撰擇▲中出は不可▲行數は十五字六十行以内▲匿名にても住所氏名は別に記入の事▲取捨は係に一任

# 少年赤十字の話

世界の子供よ手をつなげ

こどもらん

皆さんは少年赤十字のことを御存じですか　これは世界中の子供たちが仲よくしてお互ひに温かい一つの力つよい結ばれで固く手をつなぎ合つて行かうといふのが目的でありまして、この少年赤十字の國際小學生通信聯盟が出來たのはもう十二年前です。そしてこの聯盟を作つた世界中の小學生の方は今日で七百萬人といふ澤山の數になつてゐます。因の數にしたら約十五ヶ國、勿論日本の一部の小學校でも入つて居ります。之等の會員の學校の方たちは毎年クリスマス、ギフトの交換や、お互ひの國を知り合ふために自分々々のお國の風俗や景色自分たちの生活を繪にかいたり寫眞にしたりして一つの國際通信アルバムにまとめて新しくおつき合を始める國の方へ送ります。それから一年中いろんなことを手紙にかいて交換しますが、そこで私は一つのニュースをおめにかけませう。もう三年程前でしたがアメリカのカルフオルニヤに或る日本人の醫師さんがゐましたがそこのシエラ・マドルといふ所の

小學校が 新築された時、この人がきれいな校庭を造つて上げました。それからしばらくたつて、この學校には日本の小學生から珍しい贈物が屆きました。それはサンショウ魚といふワニの様な生物ですが「これはくひつきますか」といふことや食べ物や飼方が一寸むづかしいので詳しいご注意がついて送られて來たので、その日本人の醫師さんの送つたお禮は早速

大喜びの 小學生はそのおサンショウ魚のお家となつて魚に「ハザコ」といふ名をつけてお遊び時間にはオタマジャクシだの、ボーフラだのハザコの餌を捕へるのに大忙しさでした。太平洋を越えた日本とアメリカの美しい友情がかうしていよ〳〵固く結ばれて行かうとした時、日々事變が起つて、不幸にもとい世界の人々は戰爭が始まつたことのやうにさわぎ、わけてもアメリカでは大へん日本を誤解しました。それである三つの小學校では日本の

お友達に 手紙をやるのを中止しやうといふ意見が出ましたすると又別の三つの學校では、ほんとうに公平に考へてこれからどうしたら一番いいでせうかといふ質問が出て來ました。しかし、それも之もみんな最後にはかういふ氣持をかいてカルホルニヤ州の監督の先生へお出ししました。──「私たちは今そこらの人々が日本のことをいろ〳〵いつてゐるどのお話も本當だとは思ひません。さうです、私たちは今こそ日本のお友達へ

お手紙が 出したいんで

知らない 國を知り合ふた

# 臺日俚謠

選者　麻豆　田舍

本欄宛　投稿は無制限、句數無制限、何人も投書し得。宛名は本欄係

△雨が風かせ、パパの產上主を松岡日本晴　麻豆　田舍
△月も照らなきや朝日もささぬ四百餘州は闇ばかり　嘉義　耕舟
△君と別れる涙の波止場今日も波止場で千鳥と泣くばかり　臺北　伊知地
△軽い過より餘の前で點い塵上誰を待つ　臺北　わたる
○春にそむけぬ日陰の梅も咲いて色香の懷かしく　臺北　愛蝶

（評）花と言はれて咲くのが眞の花

◇追加（病床吟）

弱い男につく〳〵なつて飲む薬の味氣なや　如狂

# 普通圖書

總督府圖書館

（一月二十八日新着）

臺灣の教育　臺灣總督府文教局
無限線　大谷光瑞
デイルタイ認識的分析的心理學　三枝博音
新聞研究　公田連太郎
東京帝國大學五十年史　東京帝國大學
明治文學序説　陸軍戶山學校
明治理論　藤村作
國家經濟建設論　國民經濟研究部
支那文學史　水野平次
朗治法精義　日下部重太郎
太平洋戰爭　石丸藤太
國語政策の根本問題　山田孝雄
實驗英語普及學　條弘
ホオソーン物語集　佐藤清
日本流通政論　植原悦
木戶松菊公逸事　妻木忠太
日本流法政論　成富雄造
社會と國家　高橋貢
戰國時代の南西亞細亞（叢書）　滝澤次郎
經濟學辭典（實用叢書）　岡本利吉
社會學序說　新明正道
地方稅改正問題　神戸正雄
若き女性に捧ぐ　宮園成子
就職年鑑　全國旅行倶樂部會鐵道局
行刑の概要　田中正夫

# 名家敗退將棋（六）

平香交　七段　△溝呂木光治
平手番　六段　▲飯塚勘一郎

△溝呂木氏(持駒)角

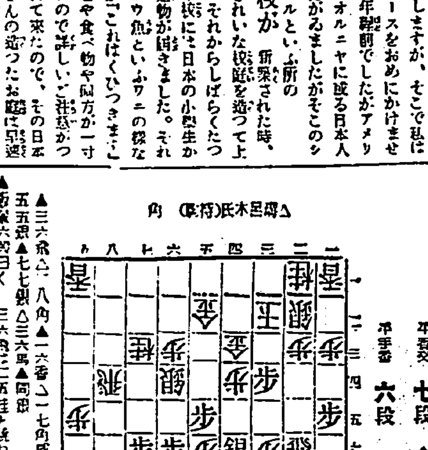

圖は（前局指了迄）の局面

▲飯塚氏(持駒)角歩歩歩

▲三六飛△一八角▲一六香△一七角成▲二五桂△二七馬▲三七銀△五五銀▲七七銀△三六馬▲同銀

▲飯塚六段曰く　三六飛に二五桂と跳ねる手もあつたが三四金と逃まれ四五歩突きが婦に蹟く歩を取れば前から不利であるな居すら△溝呂木七段曰く　二八角は一七に打つては充分でない馬を作つて飛な居すらない形勢であります

▲溝呂木七段曰く　三七飛に深く踏んだか飛角交換しても位の釣合がよくなつてゐるので恐くはないと思ひました

▲飯塚六段曰く　五五銀は絶對に運んで置くべきで歩切れの困難つては問題にならぬものです

▲大崎八段講評　溝呂木君の一八角は當然の運びであるが馬を活用し飛に迫る味ひは如何よい含みがある飯塚君の三七銀は輕く飛角を交換し二枚角の活用を計つて局を導てゐる溝呂木君の五五銀の出は先を利かしつゝ歩を補ひ自八四飛の働きが廣くなつてゐる


# 臺日案內

料金　三行一回金七十五錢　七行一回金一圓九十五錢　十行一回金二圓八十錢　十五行一回金四圓二十錢　以上一行二十八錢

書籍

●臺灣巡査看守試驗問題及答案集　六年版定價一圓五十錢郵稅八錢　臺北榮町總督府前　新高堂書店
特價部　雜誌圖書　新本古本　文化教育會　臺北市本町二　野見書店

醫院

X光線新設　内科小兒科　臺北大和町電二四〇二　小林醫院　夜間入院隨時

寫眞

營業用　寫眞機　特價十外一式　臺北市榮町　五圓より　西尾組商店

パテーバンクロ　臺北市榮町　フタバ寫眞機部

カメラ交換仲介　臺北榮町「ミクニ」（電六六二）

理髮

高等理髮　江上理髮館　臺北京町三　電二〇三番

旅館

新婚旅行　北投溫泉　頂北投溫泉　電二〇四

雜件

ベニヤ板　臺北市新起町　日本樂器木工部

メガネ專門は和田　臺北本町　電話四二五〇

特許弁理士　岸喜鑑　臺北市明石町三ノ八　電二一八七

代書人　蔡玉麟　臺北市日新町二丁目　江西氏

時計　修繕專門　郵便局前　細田東京堂

夜間教授開始　尺八バイオリン　マンドリン及ハーモニカ　臺北市内

廣告は宣傳の近道なり

◎頭痛にノーシン◎

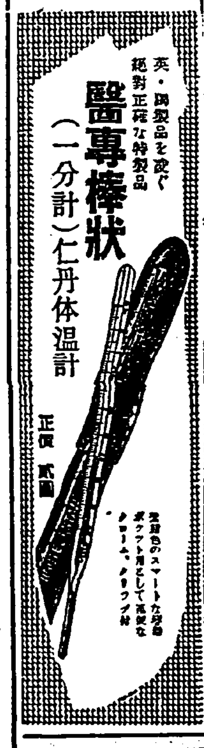


あれ肌から玉肌へ・要は本藥の御愛用から
メンソレータム

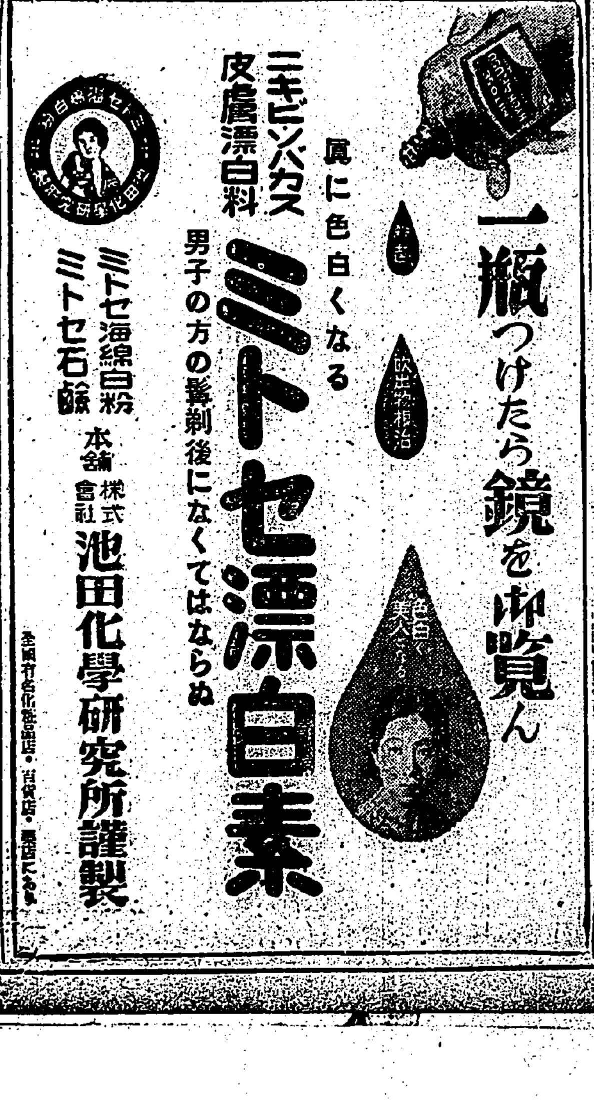

漢文 臺灣日日新報

# 園公諒解後開臨時閣議
# 決定最後回訓
## 外相參內謁聖奏聞

一日東京電。政府因內田外相。已得西園寺公。諒解對聯盟策。三十一日歸京。訂一日午前九時半。於首相官邸。開臨時閣議。對帝國代表。決定最後回訓。內田外相。於閣議後。伺候宮中。參內拜謁。將回訓案內容奏聞。又帝國代表部退去。及聯盟脫退。最後態度。待回訓到後。視聯盟經過如何決定。代表部退去之際。齋藤首相。合訪重臣。求其諒解。時如脫退之時。設法奏請垂詢樞府云。

## 回訓要旨

一日東京電。政府一日臨時閣議後。將最後回訓。電告駐寿府帝國代表。訓令內容如左。

一、政府對十五條三項和協努力。固仍希望。然帝國政府根本主張。犧牲不得。卽昨年十二月決議原案如左。

(甲)新設委員會權限。在指導當事國「交涉」之點。與第三國介入拒絕原則相背馳。改之限定「幫助交涉」。

(乙)理由書末項。「滿洲現政權之維持及承認。認爲非解決之道」。此與帝國政府正式承認滿洲國。不能相容。全然削除。或重大變形。

以上二點。絕對讓步不得。帝國代表。照此精神。力以說得聯盟。

一、帝國政府。縱移諸十五條四項之適用。所不介意不欲阻止。聯盟除依四項發動。威嚇帝國政府。帝國代表。可以冷眼視之。且視其所載勸告之報告書內容如何。帝國政府。亦得拒絕其於聯盟會議之出席。帝國代表。可將此決意明示。其因四項發動。生出事態。一切責任。歸之聯盟。亦當明之。

又對聯盟最後態度。閣內一部有軟論。結局合於內田外相強硬論。況西園寺公支持已明。政府亦爲一體支持外相方策。因此此要旨。發爲訓令云。

## 滙兌管理案 本月十日頃 提出衆院

一日東京電。今議會作重要法案。提出之滙兌管理法案。目下正附法制局審議。今週中。大體可得成案。或來十日頃。提出衆議院云。

## 新竹市 協議會終了

新竹市協議會。三十一日午後一時。續午前再開。關墓地問題。李良弼氏言以十二年方米爲限度。超過時徵收規定超過料。佐藤氏言十平方米。所徵超過料。提出修正動議。採決結果。多贊成佐藤氏說。墓地使用條例可決。爰出其他。大發質問戰。八年經常與臨時部。就水道問題其他。大發質問戰。八年度條丼可決確定。次

第二號議案 新竹市々稅賦課率所關件。

第三號議案 水道使用條例改正件。

第四號議案 臨時特別負擔金條例制定件。

時有相當意見。結局全部可決。午後三時半終了。市尹敍證。協議會員總代太田氏答詞。乃行閉會。

## 五塊寮溪 決定架橋 工費九萬圓

高雄州潮州庄五塊寮溪。決自新年度。以工費約九萬餘圓。與工架橋。其工費四分一。歸關係地方民負擔。潮州庄約一萬千餘圓。竹田庄七千餘圓。內埔庄三千餘圓。同工事爲多年懸案。從來每遇雨期。雖架設姑息假橋。而不能交通。然于同地方大宗生產之米穀搬出。頗受阻碍。一般甚覺不便。故對本工事。最爲歡迎。潮州庄其他兩庄負擔金。各經協議會可決。

## 中外要電
### 衆院對滿蒙

東京消息。衆議院各派滿蒙對策有志會。去三十一日午前九時。在院內控室。開準備委員會。決定宣言綱領原案。其發企人。各派選出十五名。訂二月七日。開第一回大會。下一時散會。宣言要旨。日本與存立歷史。及意義指導東洋。平和緊要。以負擔東洋經濟同盟建設之指導任務。指示滿洲獨立。日滿經濟提攜。畢竟以東洋和平之目的。以開與中國提攜之道。

綱領 明東洋政策確立。對滿國策。適切實行。

### 政友會愼處

政友會。重視聯盟成行。去三十一日。於院內總會。有島田院內總務。要求當路報告政府所信。並交涉經過。結果如何。或以臨議表示意思。結局不外脫退。但事國重大。且與政府。十分磋商。愼重處置云。

### 民政亦議對策

民政黨。三十一日正午。在院內開代議士會。協議聯盟對策。及議會形勢。委員說退善後策。其就聯盟。目下愼重考慮。又議長問題。決定暫觀狀況云。

### 中國發祝電

寿府消息。中國代表部。最近數日間。滿足聯盟形勢。與南京政府。交換祝勝電報。此觀三十一日午後起草委員會。確定報告書案。今週中勸告骨子決定之形勢。務弱硬之。完全收功。三十日朝起。又復運動諸小國。確聞彼等。料日本無脫退之意。而於不否認滿洲國之勸告。同意不得云。

### 何軍襲我軍

由山海關消息。今朝四時頃。何柱國軍主力。將九門口我守備隊。由東西北三方面包圍。再行猛攻。交戰約二時半。遂爲我軍擊退。[illegible]

# 帝國最後態度
## 緊急閣議正式決定

一日東京電。政府爲決聯盟對策最後態度。臨時緊急閣議。一日午前九時三十分。開於首相官邸。高橋藏相。扶病出席。閣僚齊出。內田外相。將三十日參內謁聖。奏上內容。到及與津訪西園寺公經過。報告一番。協議結果。帝國最後態度。正式決定云。

## 臺北市 協議會雜觀

□□ 臺北市協議會三日間。已於客月杪閉幕。次日討論以市區計畫問題爲中心。痛論計畫失當。偏於一隅而地主苦情。尤宜計及。安田、大澤二氏之炯々眼光。滔々舌辯。有議場中双璧之慨。

□□ 是日小濱內務局長。中瀨知事。特來傍觀。督府幹部之傍聽。事亦僅見。難怪議場之緊張。乡關心首腦部。於市街庄協議會。如最近府州地拓務省書記官。特臨觀街庄協議會。可知形式試練之時期已過。此後漸入本舞臺矣。

□□ 北中南三市。自大正九年十月地方制度改革時。便有市協議會。迄今已垂十二年。臺北市協中。內地人如安田勝次郎氏。乃自第一回以來勤續迄今。本島人第一回以來勤續者。卽爲華陳其春。稻江張清港二氏而已。皆爲稻艋信組專務。亦一奇緣。之數人者任期已歷一紀年。如自小學畢業。今已畢業中學而入高等學校矣。市政之蘊蓄。固可以展布其經綸矣。

□□ 安田老會爲辯護士。論旨徹底。大澤氏主持島都新聞紙政。或筆或舌。堂々正々。暢所欲言。第三日屎尿問題之論難攻擊。仍以二氏爲中心。而佐之以老巧之鈴木重謀氏。有評曰舌禪三勇士。非過言也。

□□ 本島人議員。未聞有發揮熱辯者。想係國語力關係。間有平居慣弄如簧辯舌。而臨陣竟退縮者。其素養之未足歟。抑閱歷深而趨避巧歟。

□□ 黃金生陳茂通兩君。雖不諳邦語。亦高唱萬華市區改正之要。及愛々寮之非。統觀兩日間。島人。或論下水溝。學童收容。市區改正其他諸事。皆切本島人所當急者。可謂之代表本島人輿論矣。

## 臺南警察署 人事相談係 辦理二百餘件

臺南警察署。新設人事相談係。專辦豫防犯罪。保護。救濟事業。其後屢次擴充內容。發揮機能。於是利用者漸增。觀客年度成績如左。得防止犯罪。內地人十七件。本島人三十五件。受保護救濟。內地人六十三件。本島人二十五件。其他一件。爲公衆利便。內地人三十七件。本島人三十七件。計二百三件。就中卽時解決者八十八號。經過時日解決者六十二件。暫時解決者。卽貸與失業者旅費等四十件。未解決者十三件。聞未解決者。多係本島人金錢及家姿問題云。

## 芝山岩祭典 總督及官紳參列
### 一日午前十時嚴擧

七星郡士林庄芝山岩祭典。一日午前十時。嚴肅擧行。社殿正面祭壇。陳列中川總督。阿部軍司令官。平塚總務長官。臺灣教育會其他各方面奉獻之供物。左側爲遺族席。右側爲文武官其他參列者席。定刻前。參列者踵到。臺北近郊各學校生徒。亦自同早陸續往參拜。及至定刻。來賓遺族著席。臺灣教育會總裁中川總督。阿部軍司令官。臺灣教育會長代理安武文教局長臨場。齋主山口宮司外齋員一同著席。莊嚴修祓。開扉供神饌。莊嚴奏樂時。一同起立。齋主山口宮司祝詞。次祭典委員長安武教育會副會長。爲教育會長奏祝詞。次中川總督奉玉串拜禮。次教育會長代理安武文教局長。阿部軍司令官。遺族總代。文官總代小濱內務局長。武官總代外山守備隊司令官。民間總代。婦人會總代其他。以次拜禮。最後士林公學校兒童合唱芝山岩歌。然後撤饌。閉扉。午前十時四十分閉式。是日參列者。除前記而外。幣原大學總長。安藤文政部長。堀內醫專校長。切川高商校長其他。多數臨場。

## 臺北市協議會續報

臺北市協議會最終日。前報而外。德丸氏。就淨化式便所。有所說明。次由安田氏。緊急動議。陳述希望更日程而議之。陳振能氏。就贊成意見。安田氏。就屠畜場之移管。朗讀左之希望決議。

市當局。爲向來公共衞生費。設置之屠畜場及屠畜手數料。自明年度以降。爲充當市之公共衞生費。欲由州移管於市。希望努力。

議長質問。滿場起立。希望決議成立。至三時三十五分。由議長宣言休憩十五分間。

### 豫算其他 可決確定

三時五十分再開。飯田滿氏。就勸業費質問。中村參與答之。楊演龍氏。就貧民救助。朗讀長文原稿。川添參與答辯。大栗岩氏。就診療所。陳茂通氏。以臺灣語。就愛々寮。各述希望。渡邊參與。就診療所答之。鈴木氏。希望醫生之報酬。爲無報酬如何乎。黃金生氏。就萬華之市區改正。以臺灣語。陳述希望。安田氏。就公費之增加。陳述希望。昭和八年度歲入歲出豫算。第三讀會省略。可決確定。爲時四時四十五分。在水道關係。金子。安田兩氏。與參與間有質問。左記十六件。以一瀉千里之勢。省略讀會。可決確定。

▲關於市稅戶稅割稅率件

▲自昭和八年度。至昭和九年度中央排水溝工事費。繼續費。年期及支出方法件。

▲臺北市公會堂營繕費借入件。

▲小公學校營繕費借入件

▲中央排水溝工費借入件

▲小賣市場改築費借入件

▲臺北市診療所使用料條例設定件。

▲臺北市公共浴場使用條例設定件。

▲臺北市動物園使用條例設定件。

▲臺北市屎尿處理手數料條例中改正之件。

▲中央卸賣市場使用條例中改正之件。

▲臺北市乘合自動車使用條例中改正之件。

▲昭和八年度臺北市特別會計水道費歲入歲出豫算之件。

▲臺北市水道使用條例改正之件。

▲臺北市水道市外給水條例設定之件。

▲昭和七年度臺北市歲入歲出追加豫算件。

直至五時半。議事終了。由西澤市尹。感謝互三日間。慎重審議之勞。次由安田勝次郎氏。代表協議會員陳述謝辭。至五時四十分散會。

## 北投建設照明燈 豫定四月間完工
### 由頂北投延長白磺水

七星郡北投庄。爲溫泉勝地。每逢佳節。遊人絡繹。然一入夜間。則街道黑暗。是以客臘間。由電力會社北投分宿所主任安藤淸之及新高旅館主人李榮碑二氏主唱。集關係者。謀建設照明燈。以期美化全北投。努力奔走結果。已得北投料理組合員。登明寄附百基二百燈。此外合臺北州北投庄役場。北投有志。計約有二百基四百燈。目下更向市內各大商店。募集寄附廣告燈。豫定來三月興工。四月間完工。又自客歲設計中之官營白磺水延長工事。再一個月亦可完工。係由頂北投。直延長至新北投。實現之日。一般浴客。自得於該地沐浴與草山同樣之白磺水云。

## 豆粕前途或昂 市況漸佳

大連豆粕。舊曆年內。因銀價低落。行情趨上。自基隆港浮水一枚一圓八十二錢。運至臺北倉庫。運貨約須十錢。[illegible]價仍咬定。昨年中島米豐收好價。豆粕消費理應增加。然一昨年一枚一圓內外。今者約起倍額。農民施肥頗折。本年一期米用之肥料。未買者多。大連豆粕。現所生產俱已賣完。英國銀本位有復活說。世界的銀價好況。產地皆料前途高昂。一入二月。本島農民。必漸購買一期米用之豆粕。行情亦必隨之漸起也。

## 聯盟起草委員會 討議未解決點

三十一日寿府電。起草委員會。報告書案第一、二部決定。且入第三部結論審議。三十一日午後三時三十六分(臺灣時刻午後十時三十六分)。開之事務總長室。將二十五頁報告書。愼重審議。字句其他比較的不重要修正點。確認後。未解決點。討議如左。

一、中國抵制。可否認爲合法。

一、一昨年九月十八日以後。日本軍行動。果否不脫自衞權之範圍。

大體意見一致。事務局。今夜作以上所關二點草案。一日午前十時半(臺灣時刻午後五時半)。開第三讀會。午後六時五十二分(臺灣時刻一日午前一時五十二分)。第一、二部近完成。[illegible]

## 中國籍發動機船 在廈門獺堀坐礁
### 乘組員中本島人二名

南華航路。地厘丸。去二十九日。入高雄港。據船客情報。去二十一日。由高雄港積載白糖向廈門出帆之中國籍發動機船朝日丸(四百五十石)。翌二十二日。在廈門獺堀沿岸坐礁。被浪激盪。船體沉沒。乘組員十六名中。中國人十四名。本島人有高雄市旗後町三丁目黃江七。年四十二。同徐不。年五十八。十中八九。與船體同遭運命。是以其家族。頗爲憂慮云。

## 冬季氷販組合 釣上氷價 每塊昂三十錢

臺北市氷共同計算所直屬氷販賣組合。客夏被命解散後。最近再由前組合關係者。組織冬季氷販賣組合。糾集氷仲買人五十名。消售計算所之氷。與市內龍門。臺灣兩製氷公司。約對前者支出六百圓。後者支出一千圓。使之停止製造。然後將氷價。每塊由五十錢。昂至七十錢。爲一圓日起再加三十錢。是故雖値此冬季閑散期。市內氷塊。每貫三厘。亦自同日起。昂二三厘云。

## 全島聯吟 聲明出席數 達百餘名

全島聯吟大會。屛東籌備處。至去三十一日。接到各地吟友。聲明出席者。已達百餘名。現期日迫切。嗣後聲明。諒能續出。主催地爲期盛況。又爲截期過早所關。商訂能於新曆二月五日以內。再聲明者亦自無妨。就中女詩人如白鷗吟社。張蘭花。及月津吟社。黃金川。兩女士。外四名。亦已聲明出席。惟宜蘭。基隆。澎湖及臺北等處。尚未見報出云。

## 文山聯合教化 在猴山指南宮 開修養會

文山郡聯合教化會。去三十一日午後三時起。在深坑庄猴山指南宮內。開青年團修養會。郡下各青年團員。及各指導員。計六十四名出席。聯合會副會長。開會辭擧。中央修養團講師于津木氏講演。青年團員懺悔說。唱歌。遊戲。會食。其他行事。于津木氏又雜談。一同乃就寢。翌朝六時起。國民體操。又會食。解散下山。此次修養。及聞講演。成諸精神上。所得極多云。

## 醫專無試驗 合格發表

臺北醫學專門學校無試驗檢定入學者。本年全島各中學校。推薦三十餘名。日前發表。合格者十一名。就中本島人六名皆成績拔群者。如顏將興君。乃萬華顏得金氏令郎。二中五年間每年皆占首席。且劍道初段云。合格者如左。

顏將興臺北二中。張天機臺中一中。張良典臺南一中。富士田均臺南一中。池上章臺北一中。洪頂森臺南二中。小林博敏臺北一中。緒方正次臺中二中。周炳煌新竹中。蘇家駒基隆中。高橋岩雄嘉義中。

## 蘭陽花蓮港 蕃界積雪 電柱倒電話不通

蘭陽地方。二、三日來歲寒。太平山。及各蕃界。俱見降雪。又花蓮港街。去三十朝。最低氣溫九度二。蕃界方面。卽玉里支廳大水窟。積雪二尺。東能高約一尺。電柱倒壞。電話不通。去三十朝六時頃。研海支廳加拉巴奧。亦積雪一尺云。

## 食蕉飴中毒 生命危篤

東石郡朴子街朴子黃文足。年二十九。去三十一日午前十一時。在朴子市場內友人處。食芭蕉飴中毒。手足痙攣。昏倒地上。不省人事。立刻延醫救治。現生命危篤。查該芭蕉飴。乃友人自嘉義市嘉義珍餅店買贈者。安走將食殘之飴。交當局分析中云。

## 沙鹿妙舞臺活寫 影片發火一名受傷
### 觀衆欲逃一時大混雜

臺中州下沙鹿妙舞臺。以舊新正。由該地人士。主催演映明星影片公司之荒江女俠活動寫眞劇。去三十日。午後十時餘頃。於演映中。突然影片發火。影劇燒去一卷。一時場內騷然。觀衆或破門。或跳窓。爭欲逃出。幸惟技術員一名受中人。受火傷。餘皆無事。終得撲滅云。

## 小池州勸業主事。以總會衆第一回總會。來賓本田郡

岩田北署長。稻江信用組合長郭廷俊氏。其他多數臨席。首由組合長陳清波氏。報告經過。次入議案皆照原案可決。至三時過閉會。

## 拾金不報官

海山郡鶯歌庄大湖字坍子頭坑人葉源泰號主人葉光銘。去三十日午前十一時。失金十餘圓。在於店前。被同庄中坑人許老雖之母林氏富拾得不報。被當地巡查出。聞光銘。前常失去金錢及物品。數回云。

## 臺北勸業信組 創立總會

臺北勸業信用倉庫利用組合。去三十一日午後二時。在港町同事務所。開創立總會。[illegible]

## 劉厝農民 爲宅前被開路 用鍬擊傷警官

既報北門郡西港庄劉厝農民郭談。因憤該轄警官森氏。修造道路。侵其園地。去二十九朝。以蛮刀暫傷該警官。自向臺南檢察局投案一節。其後經坂元檢察官取調。渠純保憤恨行爲。據聞該保甲道路因有彎曲部分。於交通上頗感不便。若由郭宅前小路闢廣。則大得其便。故會以是計畫。詢於附近住民。俱表贊意。惟郭以該道闢至其宅前。恐發生危險。乃出而反對。雖經警官示諭。終不肯應。是日工事方興。遂出直接行動。渠痛定思痛。已自至州警務部報告其顚末。無知鄕民。不能忍一時之氣。自討苦吃。亦殊可憐。第鄕間警吏。但自作威福。任意施爲。禍患之生非無故云。

## 梗盤江家火 母女燒死 家屋全部被燒

宜蘭郡頭圍庄梗盤江成侶家。去三十日午後六時。由臥房發火。同六時半頃。家屋及家財道具。全被燒去。又成侶之妻黃氏阿蔭。年二十九。及三女玉英。年甫五歲。兩名俱被燒死。而長男阿溪。年十一。腹部亦受火傷云。

## 臺南市人口 已逾十萬

昭和七年十二月末日現在臺南市人口調查。戶數二二、九六〇戶。人口一〇二、七〇三人內男五三、〇三九人。女四九、六六四人。人種別本島人一八、〇〇二戶。八四、三五三人。男四三、一六八人。女四一、一八五人。內地人四、二二〇戶。一五、一五五人。男七、八五八人。女七、二九七人。生蕃四戶六人。男五人女一人。熟蕃一三戶。三一人。男一六人。女十五人。中華人七五四戶。三一三六人。男一、九九二人。女一、一四四人。朝鮮人七戶三二人。男一〇人。女二二人。其他一三戶二七人。男一一人。女一六人。在總人口。較前年。增加三、八五九人。卽既越過十萬零二千七百三人。又內地人。較前年增加六七六人。突破一萬五千人。是蓋因于高工々事。會文溪治水工事開辦。糖業試驗所移轉。並出生數多于死亡等所致。又來三月杪。糖業試驗所竣功。合職員家族。約有內地人四百人。轉入臺南市。於市況自然好影響也。

## 斗六一胎三男 然相繼死亡

既報斗六郡斗六街大崙二八九番地大日本製糖會社大崙工場社員田中貞治君之妻。月二十八日午後六時頃。忽有產氣。且稍有異狀。急延斗六永山醫師助產。忽產下三男。母體平安。然嬰兒因生活力萎弱。由長次三之順序。隔日相繼死亡。地方民傳爲奇事也。

## 新竹
### 公校行事

竹郡舊港庄新社公學校。訂二月一日上午九時。召集在學兒童。開[illegible]比賽。同月二日。上午八時。開校同生徒品展覽會。[illegible]茶菓會之勸勉學童。[illegible]興式。同日下午一時起。[illegible]至三日上午十時。開父兄懇談會云。

### 浴場小火

新竹市南門外鐵道部官舍。附屬公共浴場一棟。去二十九日午前二時。由爐中餘灰。燃及附近木炭。上段屋貲。至二時半。由同部專用之喞筒撲滅。

### 請營業線

新竹西門周某茂。自客臘上旬。以[illegible]爲推廣事業。[illegible]

### 檢查轎體

新竹警察課。去三十日上午十時。召集轎營業人六十六人。在公會堂前。與腕車同時檢查。[illegible]

### 公金費消

新竹魚菜市場會計。松本五郎。費消公金約一萬圓。被當局發覺。由竹州刑事課員拘去嚴重究問一節。已如前報。而同市東門錢莊洋某趙某。因與松本有染。被召爲參考人。審問云。

### 公醫會議

公醫會議。訂來三日上午十時半。開于州會議室。首有慶谷警務部長訓示。下午一時。且開醫術講談會。其講師及演題如左。卽苗加博士。外科治療法。鈴木衞生技手。保留紋之研究。併其製藥法。下村衞生課長。臨床狀斯之細菌學診斷。

## 沙鹿
### 開協議會

大甲郡沙鹿庄役場。去三十一日。假集當庄協議會員。到役場樓上會議室。而開協議會。其議案及諮問事項。容續後報。

### 縊死奇聞

大甲郡沙鹿庄公館某女。舊正月二日。開爲被疑竊金。被盲取調後。因家自縊。據傳欲行自縊之前。先將頭髮打散。掃上三條香。三枝芙蓉草於頭上。死後聞郡亦有保官。往赴現場勘驗云。

### 姦案送官

大甲郡沙鹿庄人阜某之妻。去三十日。開爲與彰化郡人配偶牛乳夫名長者姦通。被阜某所捉。場所在公會堂後阜某園裡。大起格鬪。後與交與該地警官究辦。由佐藤。貴二巡查審問皆結。乃將姦夫牛乳長。送往郡安寧課云。

## 新營
### 庄協議會

新營郡新營庄第十八回協議會。去三十一日。上午九時半起。開於役場樓上。臨監官野添郡守。平井庶務課長。後追街庄志任等。議員十五名中。十二名出席。首由平川庄長。就議長席。宣告開會。報告出席議員。次對庄治概況。並昭和八年度豫算編成方針。詳細說明。承認入說出經常部第一讀會。均各熱心討論。至第二、三讀會。逐條審議之際。雖有二、三質疑。及希望陳述。皆由平川庄長。一一答辯。歲出經常部。臨時部。均一讀千圓。通過原案。[illegible]

### 會事

▲斗六街保甲當局。對日前多防警戒十分勞力之壯丁團員九十餘名。去月三十日午後四時。招待于街記念公館。有保甲役員及警官參加。盛開慰勞宴。至午後二時頃。盡歡而散會。

▲員林郡代書人組合。初定一月二十八日。因都合上。變更爲二月四日下午一時。

▲向陽會大甲支部主催。受大甲街役場後援。[illegible]於二十七日在大甲街[illegible]

▲臺南州主催女子青年指導者講習會。終了式。去三十日下午一時。假臺南州水浴場舉行。州官尾本課長授與修了證書後。乃就講員四十名一場訓示。又西田講師臨代謝辭閉會。

## 臺南
### 改良講習

臺南州土地改良協會。爲期農地改良。普及土地改良。依州下農會。開改良講習會。既於客月末開會。由州水利課伊豆小原兩技師。並山本技手爲講師。就實地批評。與將來計畫。詳爲講解。本月上旬。將於東石。北門。北港三郡倶開。講習生。以當南大圳監視員充之。

### 逐回惡漢

閩人陳子。年三十一。現寓臺南市永樂町三丁目。渠自大正十四年來臺。四處流浪。撒酒無事。已非一次。恆向其鄰人告貸。如欲拒還。渠則危辭恫嚇。甚或肆暴。近以日華失和。竟信口開河。妄談時局。其鄰人因共睹有越軌行爲。恐貽後患。乃連名向警察當局。加說論。當道以渠怙惡不悛。遂於去三十一日拘押。於二日高雄解從便船。將其逐回國云。

### 紛至沓來

臺南市邇來多有自稱爲雜誌新聞記者。挾陳腐之書籍。或有名無實之報紙。向諸商舖及散面會者。若拒絕出其無狀。戶求售。揮之不去。甚至強要。且語含恫嚇。時或久坐圖便。俾令人家生厭。給與金錢始去。彼等多屬邦人。商人俱忍不與較。近竟紛至沓來云。

### 警課行事

[illegible]

(原譜認可) (明治卅一年五月九日第三種郵便物認可) 昭和八年二月二日 臺灣日日新報 (木曜日) 第一万一千七百九十號 (一)

# 臺灣日日新報

本日夕刊共十二頁

編輯兼發行人 臺北市榮町 臺灣日日新報社

定價 本紙一部五錢・一ヶ月前金壹圓 [illegible]


●商業登記公告

一、辻本商事株式會社(變更)取締役辻本正春取締役井上忠之助同越智眞澄監査役吉見貯淺八任期滿了ノ爲昭和八年壹月貳拾六日各重任ス

右昭和八年壹月參拾壹日登記

臺北地方法院基隆出張所

株主總會

二月二日ヨリ第二十八回株主總會終了迄株式名義書換停止致候

昭和八年二月

株式會社 華南銀行

第十九回決算公告

自昭和七年六月一日 至同七年十一月三十日

貸借對照表

資産之部

未拂込株金 [illegible]

土地及建物 [illegible]

船舶 [illegible]

…… [illegible]

基隆船渠株式會社

第六回營業報告

自昭和七年一月一日 至昭和七年十二月三十一日

資産 [illegible]

大東信託株式會社

工事入札公告

一、營繕工事 [illegible]

二月 [illegible] 日午前十時 [illegible] 入札執行

總督官房會計課

購買公告

一、[illegible] 立方米 [illegible]

二月 [illegible] 日午前十一時 [illegible] 入札執行

總督府內務局

大阪商船 基隆出帆

門司・神戸行 扶桑丸 二月三日 [illegible] 瑞穂丸 [illegible] 蓬萊丸 [illegible]

沖繩行 [illegible]

湖南丸 二月四日 [illegible] 湖北丸 [illegible]

近海郵船 基隆出帆

門司・神戸行 吉野丸 二月六日 [illegible] 朝日丸 二月十 [illegible] 大和丸 二月十五日 [illegible]

大連汽船 基隆出帆

大連直行 山西丸 二月八日基隆出帆 山東丸 二月十九日基隆出帆

代理店 丸一組 基隆 [illegible]



# 日本火災

資本金壹千萬圓

積立金壹千四百五拾萬圓

本店 東京

廣告は宣傳の近道なり

# 病人によし健康者によし！美味滋養天下一品のとりこの

主成分は人體活動力の源泉たる葡萄糖、果糖、アミノ酸、全部消化の必要なく殆ど全部吸收されて體力となるとても美味しい滋養飲料です。全國有名藥店、食料品店にあり。

D—275

# 森永チヨコレート

★日本に於けるチヨコレート製造の先驅者

君よ召せ
香り高き味覺に
力強き近代的情熱を
秘めた森永チヨコレート
冬の日の榮養にぜひ！

一個・五錢・十錢

# 髪洗ひは 仁王シャンプー時代！

不易エービーシーインキ

# ABCインキ

万年筆用 スポイト付

現代人にふさはしいインキ

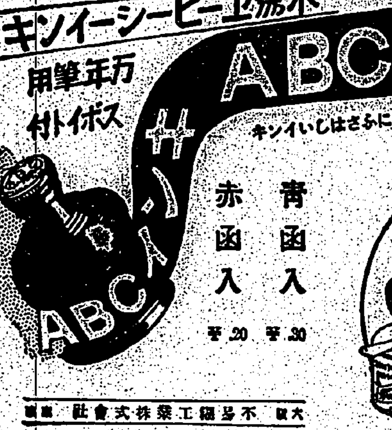



青 函入 30
赤 函入 20

大阪 不易糊工業株式會社

お手のよごれぬヘラ付

# 不易糊

便利にして廉價

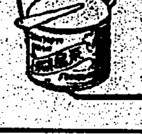

# 虫下し

無作用なく安全に排虫

# マクニン錠

日本はマクニンデー

節分は年に一度の厄拂ひ マクニンデーは月に一度の虫拂ひ

お子達には菓子 [illegible]

# マクニンゼリ

小冊子「恐ろしい蛔虫」御申越次第進呈

M—129

株式會社 藤澤友吉商店 大阪

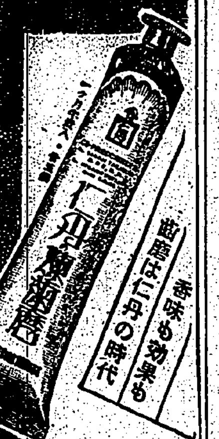



齒磨は仁丹の時代

香味も効果も

各種 包装用紙

印刷したる包裝紙は最早時代遅れとなりましたそれには不二の包裝紙を御勸めいたします

不二本四ロール (桃、淺黄、黄、鼠、白)

不二筋入ハトロン (桃、淺黄、鼠、淺黄茶、茶)

不二クラフト (五五斤ヨリ一五〇斤マデ)

見本送呈

大阪賣 臺灣日日新報社 販賣課

# 頭痛・齒痛にトランシン

セキトメ

# ボンボンシ

うまくてよくきく咳止のお藥

各地藥店にあり

株式會社 和光堂 大阪

B—13



# この名著大著が定價の半額で買へる

誠文堂・新光社が二十年の寶玉的良著を破天荒の半價で鐵扉開放！

半價大提供

誠文堂・新光社 新築落成記念

申込殺到！品切續出！一刻を爭ふ

果然！讀書界の人氣を湊つて申込殺到！發表旬日ならずして、早くも廿數點の品切續出す。御注文は一刻を爭つて一日も早く！

## 日本地理風俗大系

定價各金三圓五十錢 半價各金一圓七十五錢 [illegible]

## 世界地理風俗大系

定價各冊金三圓五十錢 半價各冊金一圓七十五錢 送料各三十三錢

## 時局叢書

## 大日本百科全集

定價金一圓五十錢 半價各冊七十五錢 送料各冊十二錢

## 家庭醫學全集

定價一・六〇 半價・八〇 送料・二〇

## 世界童話大系

定價各一圓六十錢 半價各冊八十錢 送料十二錢

## 野球叢書

定價各五十五錢 半價各廿五錢

## 櫻井忠温全集

定價一圓六十錢 半價各八十錢

## 日本音曲全集

定價一圓八十錢 半價各冊九十錢

## 將棋大全集

定價一圓六十錢 半價各冊八十錢

## 園藝書類

定價一圓五十錢 半價各冊七十五錢

## 哲學講座

定價一圓五十錢 半價各冊七十五錢

## ラヂオ・工業書

定價一圓八十錢 半價金九十錢

## 商店書類

## 數學・趣味

●全集もの講座ものこの機會にどれでも分賣！

半價圖書目録無料進呈

以上の外三百餘點は半價圖書目録に詳細提供

期間 自二月一日 至二月末日

急げ！書店へ！逃すな！

注文の手引き

東京・神田・錦町 振替東京六二九四 電話神田代表二一二六

誠文堂

## ボイコットと自衛行爲 聯盟またも認識不足を暴露

一

長い間の支那の排日ボイコットが日本國民の感情を刺戟し、通商上の侵略行爲となるに至つて日本が敢然として起ち自衛の手段に出たのが、所謂日支事件の端緒であり眞相である。然るに聯盟が規約十五條の四項による報告書及び勸告案を作るに當つて、支那のボイコットと日本の自衛權との關係や始末に困つてゐるとのことだが、此の問題こそ日支事件の最後の解決點たるべきものであり聯盟として初めから最も力を注ぎ調査研究を遂ぐべき筈のものであるに拘らず、今に至つて此の兩者の關係や取扱ひに惱むなどといふのは本末顛倒も甚しと言はねばならぬ。尤も此の現實暴露に依て聯盟の極東に關する認識の大不足を終始一貫した觀あり、聯盟らしい茂後振りを見せたものとして或は案外時宜に値ひするかも知れない。

二

過去二十五年間において約十回に亙る排外的ボイコットの中、九回が對日ボイコットで、それも大正十二年の排日ボイコットに至つては經濟絶交をまで宣言する程に惡化した。之に對し我が外務省の對支不干渉主義も見るべき效果が無かつたばかりか却て日本與し易しとして彼を益々増長させると云ふ不幸な結果に終つた。殊に國民黨が革命運動を指導するに當つては、リットン報告書にも明記してゐる通り一九二五年以來のボイコット運動には國民黨自ら之を指導して今日では其の實際の組織的、原動的、監督的要素となつてゐるのである。而も支那においては中央政府と國民黨とは一體不二であつて政府自ら日本の權益を侵害せんとするに何等憚りはないのだ。

三

とにかく明治四十一年の辰丸事件このかた、日本國民は四半世紀に亙る約二十五年もの間我慢し隱忍を續けて來た。これは支那が友邦であり日本の平和發展上大切な市場であるが故である。しかし次ぎ次ぎに起る排日運動は回を重ねる毎に深刻化し其の範圍もあくどく執拗の度を増すばかりであつた。そして國民政府と國民黨の統治下にあつては到底日支の親善は維持できぬとの結論は、日本國民として最後の手段たる自衛行爲に出づるを餘儀なからしめたのである。野人は此點につき大阪の商工會議所がリットン調査團に向つて「支那のボイコットは支那の防衛武器といふよりも寧ろ日本の權益を侵略せんとする攻略行爲であり、之が報復として日本が軍事行動を執るに至つたのだ」との説明を充分に支持せんとするものである。

四

この因果關係を知らずして漫然と支那で漫遊的觀察を試みたところが、到底日支事件の急所に觸れるやうな報告書の出來上る筈がない。だからリットン調査團は、本年大事變の調査に當つても日本の軍事行動は正當なる自衛手段と認むるを得ずとか「尤も日本政府は自衛のため行動しつつありと信じつつありたるなるべし」などと曖昧な事を言つてお茶を濁す外なかつたのである。野人はこの場合率直に言ひたい、日本が今日まで支那に對して不眠ながら執つた積極行動は、過去十餘年に亙る失當無法なる排日ボイコットに對する一貫したる自衛行動であつたのだと。聯盟側では、武力侵略に對してボイコットは一つの自衛手段だといふ風に見てゐるらしいが、コレは彼等が日本の武力が先か、支那のボイコットが先かといふ歴史的關係を知らぬ爲の錯覺に過ぎない。通商が圓滑に行つてゐる場合、何時日本が武力に訴へた事實がある か。ボイコットに對する大々的な自衛手段は一九二五年英國も自ら執つた事實があるではないか。

五

ボイコットと自衛手段とは日支問題の根本をなすものであつて、此の問題が解決しない限り百の聯盟があつても到底日支の利害解決はつかぬのである。通商を以て立つ外ない日本に對し、通商保護を政府若くは國民黨指導の下に公然敢て蹂躙して排日貨、經濟絶交を宣言する國に向つて自衛以外に如何なる途が開かれてゐるのだ。仲裁裁判や國際司法裁判若くは聯盟の援助があるとは言へ、現に聯盟自身が暴露してゐる樣に極東に對する不認識と優柔不斷さ以外何の期待ができるであらうか。而も急迫してゐる日本の權益擁護にだるこい手段は日本の國民性の承服できぬところである。要するに支那の排外思想と其の實行運動とは眞に國際親善を阻むものであつて、同國をして此の不法を與ならしめボイコット政策を棄てしめるのでなければ到底東洋の平和維持は困難である。若し聯盟が聯盟として眞に其の使命に忠ならんとせば、リットン報告書も勸奬してゐる如く速かに支那のボイコット政策廢消から先づ解決の歩を進むべきであらうと信ずる。

# 聯盟を脱退しても國際協調精神は尊重
## 友誼を保持されたいと 内田外相英大使に希望

【東京一日發電通】内田外相は一日午後五時五分イギリス大使リンドレー氏の訪問を受け聯盟に對する帝國の態度に就き質問を受けたので、外相は一日の閣議で決定せる回訓趣旨を説明し「國民の總意に依つては脱退するやも知れぬが、脱退後も國際協調精神無視の意思なきをもつて帝國に對する親交國としての友誼を保持されんことを望む」と反覆力説し右を本國に傳達方依頼した

# 勸告以外の報告書草案の起草を終る
## 愈よ十九國委員會へ提出 期日は議長に一任

【ゼネバ一日發電通至急報】報告書起草委員會は報告書三部を決定すべく豫定の通り一日午前十時三十七分ドラモンド事務總長室で開會され議事に入つた

【ゼネバ一日發電通】本日の九國起草委員會出席者は左の如し、但スペイン代表はズルエタ氏に代りマダリアガ氏が出席

スイスからはヒューベル氏の外モクタ大統領も出席注目を惹いた

△イギリス エデン次官△フランス マッシグリ公使△スイス ヒューベル、モクタ兩氏△ベルギー ブールカン氏△ドイツ ケラー氏△イタリー アロイジ男△スエーデン ウエストマン氏△チエッコ ベネシュ外相△スペイン マダリアガ氏

【ゼネバ一日發電通】起草委員會は勸告以外の報告書草案の起草を終了し十九國委員會へ提出することとなり、午前十一時四十分(滿洲時刻午後六時四十分)散會十九國委員會開會期日は議長に一任した

## 回訓内容
# 「滿洲國否認の條項」和協委員會の權限」の二點
## 修正されれば他は默認

【東京一日發電通】一日午後帝國政府より松岡代表宛發送されたが内容左の如し

一、問題は理由書末項に於ける滿洲國否認條項と和協委員會の權限問題にあり、右二點が左の如く修正されれば政府は他の點は默認の用意あり、即ち

(イ)昨年十二月十五日決議原案理由書の末項における滿洲國の存在を明白に非認する條項は政府の到底受諾と相容れざるを得ず、依つて右末項は假令ば滿洲國に就ては客年三月十一日決議を再確認する時或はドラモンド試案における採用されたる字句に改むるを要す

(ロ)和協委員會權限に就ては昨年十二月十五日決議原案に「リットン報告書九章の十原則に基き交渉を指導する」とある所は日本三國介入拒絶の既定方針に反するを以て之を「現地の事態を考慮し當事國間の交渉を援助する」又は「交渉を斡旋する」との趣旨に改むるを要す

一、政府は十五條三項に依る和協の努力に飽まで反對するものにあらざるも、右二點は政府の最終且つ最小限度の要求にして之を讓歩するを得ず、然して代表は此點に關し何等かの新たなる提案に接した場合には之を受諾するに先立ち再び本國政府に請訓せらるべし、然して政府の右最終要求容れられず四項の適用を見るに至るも已むなく政府は四項の適用を何等恐れず且つ之を阻止せんとするものにあらず

二、然して四項適用の結果脱退に迄至ることあるべきも脱退に關しては四項適用に依る勸告を載せたる報告書の内容如何に依り政府の自主的に決定すべき問題なりと思考するに付き右了知されたい

# 回訓を待つて全體會議
## 大急ぎで聯盟に對し意思表示

【ゼネバ三十一日發聯合特電】代表部に政府より回訓が一日午前中までには到着するものと豫想し、到着次第代表部全體會議を開き協議をなし出來得る限り速かに聯盟に對し右回訓を基礎としての意思表示をなす筈になつてゐる。目下聯盟では理事會其他會合が重なつてゐるので十九國委員會は三四日は開會出來ぬ模様で多分五日に開かれるであらうが、意思表示は右會合に於て議長より各委員に傳達される模様である。尚サイモン英代表イーマンス議長は何れも二日ゼネバに來る豫定である

# 堂々反對宣言をなし斷乎反對投票を決行
## 聯盟總會で表決の場合

【東京一日發電通】十五條四項に基き公表さるべき報告書内容は略判明するに至つたが、勸告案に就ては全く不明のため外務當局に於ても極力情報の蒐集を期待してゐる、併し右は滿洲自治獨立を保證し支那の宗主權を認め、國際共管的條件を主張することは確定的なるため、帝國政府は右が總會の表決に附せらるる時は從來の如き微温的態度を一蹴し帝國代表として堂々反對宣言をなさしむると共に斷乎反對投票を決行すべしとするの議が外務省内にも有力に行はるるに至り形勢注目されてゐる

# 萬一の場合の外務當局の措置

【東京一日發電通】外務當局は聯盟が規約第十五條四項の適用を否認し總會の表決に附した場合には次の二つの措置に出づる事を確定した、即ち

一、帝國は右が單に勸告に止まるならば之を拒絶し得る法律的權利を行使し總會席上松岡代表をして反對宣言を斷行せしむ

一、報告書に對しては第十五條五項に依る聯盟國の權利を行使し陳述書を公表し之を辯駁し我公正なる立場を世界に明示す

而して外務當局は右反對宣言及び陳述書の起草に着手した、因に四項適用は直ちに帝國の脱退を伴ふものでないが勸告、報告書の内容に依つては國際の信義、國家の榮譽、國民感情の尊重に依り脱退に至るべきを豫想さるるが爲め外務當局は右の場合には

一、代表部引揚

二、聯盟代表その他聯盟に對する協力機關の引揚

三、聯盟脱退の通告

と三段の措置を執ることとし陸海軍當局と重大協議を爲し最後の對策を決定することとなつた

# ボイコットと自衛權問題
## 委員會で意見一致

【ゼネバ三十一日發聯合】九國起草委員會が本日の會議で意見一致した部分は左の如くだと觀測さる

一、ボイコットは非難すべきものでありこれが日本との關係を更に緊張させることに貢獻し且つ挑發的なものであつたことは認めるが同時に一昨年九月十八日以後に於てはボイコットが強硬的行動に對する報復手段の性質を有するものであると見推す

一、自衛權問題については斯くの如き主張を承認することは出來ない、因に日本が何へその行動

# 四項の手續は依然進める方針
## 十九國委員會の意向

【ゼネバ三十一日發聯合特電】和協に關する東京政府の新訓令は十九國委員會に對し非常な興味を喚起し且つ大國筋は之に依り或は和協を再開し得るかと期待してゐるが十九國委員會としては四項の手續は依然進める方針で三十一日の起草委員會もそのまま續行して勸告を除く、その他の報告の二部會を終へれば之を十九國委員會に配付した上多分一日の十九國委員會で右の採擇を求め續いて勸告作製に進む意向でそれまでに日本より新提議が到着すれば十九國委員會は上記の手續の進行を一時止めて之が審議を爲すことにならう

## 閣議決定人事

【東京一日發電通】閣議決定人事

大使館參事官 東郷茂徳

任外務省歐米局長(二等)

## 議會雜觀

【東京支局一日發本社特電】下院豫算總會で政友の津雲國利君は[illegible]問題を提げて政府當局に肉薄した場面は可成緊張してゐた、同君に[illegible]それは九五パーセントの協定[illegible]時より知れ切つてゐる、それを其の儘今日まで放置するところに邪非的事實がありはせぬか、國の當局は北の標準が最初より[illegible]に叫はない事を承知してゐるのではないかと政府の肚をさぐる

しかし流石に政府當局は「最初よりその事實を知つてゐた」とは遂に言明しなかつた、結局津雲君は「結論は[illegible]」と質問を打ち切つたが此問題に對する政府の答辯振りは餘りに弱過ぎるとの批難が高い、更に此の問答は惜氣滿々たる場面を[illegible]

◇

木村事務局長の如きは津雲君の理解を得んが爲め[illegible]高は原料糖よりも多くとれる場合のある事に觸いたとその由來を一席辯じ初めたが、津雲君「そんな事は知つてゐますよ、おやめ下さい」とやられ木村局長「ハイハイ」と答へ退席したので滿場苦笑し却々賑つた

◇

これに對する政府の答辯が頗る煮え切らぬ嫌がある、即ち現在の實情に副はなくなつたから何とか改正したいと思ふといふ意味を繰返してゐる

# 藏相登院せざれば何等か對策を講ぜん
## 貴族院の議事に多大の影響

【東京一日發電通】[illegible]貴族院に[illegible]今日に至るも之を[illegible]する有様だが、[illegible]今後引續き登院なき時は何等か[illegible]議事進行に多大の影響を及ぼすに至るものと見られる

# 樞府も強硬
## 對聯盟の態度

【東京一日發電通】樞密院[illegible]聯盟の總會議決に注目を拂つてゐるが右に對し左の如き意向を有してゐる

一、[illegible]問題に對しては[illegible]

一、脱退の場合に於て脱退等の御諮詢あるを要なし

一、脱退の場合も委任統治南洋の規定に依るものにして永久に日本に屬し聯盟脱退とは無關係[illegible]

# 感想や觀測差控へたい
## 内田外相の談

【東京一日發電通】宮中より退下後内田外相は語る

政府の態度は終始一貫し變化はない、本日閣議後回訓案御裁可を經てゼネバに發電した、出來るだけ協調したいが既定方針は絶對讓れぬ、此際自分は感想や觀測を述べることは差控へたい

# 秘密會を開いて對聯盟方針を報告
## 衆議院豫算總會(一日午後)

【東京一日發電通】衆議院豫算總會は午後一時十二分再開

**宮澤裕氏**(政友) 司法部内から尾崎、拔木の如き共産黨關係犯人を出したのは不祥事であるが小山法相はこの事態を如何に考へ、如何なる責任をとる考へであるか、昨年宮相にならうと策動した噂があるが其眞相如何

**小山法相** 宮相に關する噂は全く虚説で迷惑である、その結果に就ては申上げられぬ、司法部の威信を傷付けたのは遺憾であるが今後萬全の策を講じ威信を回復したい

**宮澤氏** 更に首相の信念を問ふ

**齋藤首相** 事態は重大であるが事實の闡明が先決問題であるから取調の結果を待つてゐる、御趣旨には同感である

**宮澤氏** ソヴエット聯邦との修交條約では我國に赤化宣傳をせぬ事になつてゐるに不拘テーゼを新生共産黨に指示せるは不都合である

**内田外相** ソヴエット聯邦と第三インターナショナルとは別物である、又事實も明確でないからはつきりしたお答は出來ぬ

**宮澤氏** 如何に修交條約を結んでも赤化宣傳を爲し我國體を危くせんと企圖してゐる以上條約を廢棄し直ちに絶交すべきである

とソ聯邦を痛罵し、重ねて小山法相へ責任を追究し、要路の大官の身邊まで危險思想が及んでゐると事態の重大性を強調する、齋藤首相、小山法相ともに簡單に答辯を繰返すのみ

**宮澤氏** (前小山法相及び平田檢事の言説を引用して法相を攻撃し思想犯に對する刑の適用酷きにすぐと論ず、この時

**島田俊雄氏**(政友)より聯盟に對する帝國政府の態度方針につき政府に報告の用意ありやを問ひ政府は之が報告のため三時二十五分秘密會に入る

衆議院豫算總會は午後四時五分再開、宮澤氏は赤化取締の必要を述べ赤化教授に就き鳩山文相に迫る

**鳩山文相** 帝大に赤化學生の多いのは遺憾だ、左翼教授に就ても充分取締の上適當の策を講ずる

**守屋榮夫氏**(政友) 朝鮮に於ける司法制度改善のため裁判所構成法を朝鮮に實施せよとの要求があると聞いてゐるが事實か

**永井拓相** 朝鮮の司法官檢察官が裁判所構成法の實施を希望してゐると聞いてゐる

**守屋氏** 朝鮮の司法制度の不備を難じ更に内地と朝鮮の法制統一なき點を質す

**永井拓相** 統一を圖る必要を痛感し目下司法當局と研究中である

**守屋氏** 滿洲移民問題に付き拓相に希望する所あり「拓相は滿蒙移民に冷淡だ」と言へば

**永井拓相** 本年は移民費は減つてゐるが將來は増加してゐる

**守屋氏** 朝鮮人を朝鮮官吏に多く使用されたしと述べ最後に守屋氏は[illegible]御下賜金に付き[illegible]兩相に有益なる意見を述べ[illegible]の答辯あり、質疑未了のまま午後六時二十分散會

[illegible]氏(民政)小山谷藏氏(國同)の[illegible]問題、小野寺章氏(第一控室)の朝鮮問題、藤井啓一郎氏(政友)の内務行政の質問があるが、質問者多數のため一日延期し三日まで質問を繼續することとなつた

報告書の右總會を否認すると共にこれに附隨してリットン報告書中の「日本の行動は正當なる自衛權に基くものと認めるを得ず」との句を引用してゐる

## 首相近く園公を訪問

【東京一日發電通】齋藤首相は一日の閣議で帝國政府の聯盟に對する態度が正式に決定したので議會の形勢を見て近く興津に西園寺公を訪問し一日の閣議決定の經過を報告することとなつた

## 顔代表から聯盟に通告 我軍につき

【ゼネバ三十一日發電通】支那代表顔惠慶は南京からの急電としてドラモンド事務總長へ左の通告を爲し公表を求めた

日本軍〇、〇兩師團計〇萬は熱河攻撃のため朝鮮經由滿洲に向ひ一週間内に現地に到着行動を開始すべしと豫想さる聯盟の注意を喚む

## けふの兩院

【東京一日發電通】二日の議院

**貴族院** 午前十時より本會議を開き一月の豫算委員會で可決せる七年度追加豫算案(滿洲事件費)を上程可決し次で兩務大臣の演說に對する質問を續行、荒木陸相出席せる時は大河内輝耕子が質問する出席なき時は通告順に依り田中館愛橘氏(無所屬)が補選法について質問し、次に三室戸敬光子(研究)が無宗教界に關する[illegible]が時間があれば津村重舍氏(研究)金杉英五郎氏(研究)も立つ、尚午前午後特別委員會が開かれる

**衆議院** 午後一時より本會議を開き地方鐵道補助法、[illegible]出稅物件中改正案、調停申立事件手續費用救助に關する法律案等を上程する豫定、豫算總會は午前十時より守屋榮夫氏の質問に初まり田島勝太郎氏(民政)が商工問題、木村正義氏(民政)が時局匡救問題、岡田喜之也氏(政友)が外交問題で質問

## シナチク

支那の武器は昔からボイコットと決つてをり日本も此のために隨分長い間苦しんで來たが、このボイコットを支那が初めて排外手段として使つたのが一九〇五年で其の當の相手國がアメリカであつたといふのだから何と皮肉なことではないか▲支那が米國に對し何故怒つたかといふと廣東、福建、浙江等の支那移民が米國で[illegible]な取扱を受け且つ移民排斥で支那人の入國制限の度が益々ひどくなつた爲めであつた、アメリカは此のボイコットで南支や長江筋に亙り非常に苦しめられたので其の緩和策として例の團匪賠償金の一部を支那へ還したり其の他いろ／＼な懐柔策を講じて漸く納まつた▲これで手を焼いたアメリカは自國内では支那人を盛んに排斥してゐながら支那本國に向つては飽迄仲のよいことのみを言ひ今日では支那の後援者、パトロン氣取りで[illegible]然し更に米國も一度は[illegible]先に支那から排米ボイコットの洗禮を受けたのだから振つてゐる

## 督府辭令(三十一日)

督府技手 小田[illegible]

任督府技師 敍高等官七等[illegible]

臺北帝國大學[illegible]

敍從五位[illegible]

敍高等官三等(以上内閣)

[illegible]

督府技師 作田[illegible]

依願免本官(内閣)


# 營林所木材
## 建築ノ絶好機會

内地杉暴騰ノタメ營林所材ハ却テ格安トナル
營林所木材御買上ニハ未曾有ノ好機會デス何卒左記特約店ヘ御下命ノ程伏テ御願致シマス

營林所木材指定取引商 臺灣材友會

臺北市 [illegible] 同 [illegible] 同 [illegible] 臺中市 [illegible] 嘉義市 [illegible] 臺南市 [illegible] 豐原街 [illegible]

# ゴルフ競技大會
●期日 二月四日(土曜) 五日(日曜)
多數御來場の程お待ち申上候
臺南市野球場西隣高臺
汐見ヶ丘ゴルフ園
電話五七〇番

黒松 白鹿

東京丸ビル丸の内美術倶樂部出張
書畫刀劍貴金屬大勉强
例年御引立大盛況御禮殘品大勉強
御自宅へ御伺可申上候 電話により
二日、三日(午前九時より夜十時迄) 三日は午前中
滯在旅館 朝陽號内

# 臺中神社附近に 葬儀堂を建設するは 神社の神聖を汚す、と
## 小野社司、古澤市尹に 嚴重抗議を申込む

【臺中電話】四萬圓を投じ八年度に於て臺中市が計畫の葬儀堂敷地は臺中公園裏に略決定してゐるが一日午前十一時臺中神社小野社司が突如古澤市尹を公署に訪問右敷地に關し抗議を提出した、小野社司の云ふ所によると葬儀堂敷地と臺中神社が接近してゐる爲神社の神聖を汚すと云ふにあるが之に對し市尹は神社の神聖を汚すとは信ぜられぬ、寧ろ現在の臺中神社の位置が種々の狀況より不適當なりと思はれるので近き將來に於て神社移轉問題等の話も起るべきを考慮して豫定地點も略選定して居る旨を述べ當局者の意見一致するに至らず物別れとなつたが今後臺中神社移轉問題にからんで葬儀堂建設は相當問題化するであらうと見られるに至つた

# 新竹市政にたいする 市民の要望と ◇市當局の答辯◇

新竹市第五回協議會は三十、三十一の兩日開催され一部の修正を見た上可決した結果は既報に報道したが更に俎上に乘せられた重要問題に就て質問應答の跡を辿り市政の一班と輿論の向背を知らしめたい

## 授業料廢止

張傑氏　會民からも苦情からも同一の授業料をとる事は社會政策上面白くない又向學心を殺ぐ事になるから小公學校の授業料を全廢する意思なきや

宗儀參與　現在共蕃費はない教育費は市民全般で多額の負擔をしてゐるから實際學校にやつてゐる人が一部分の負擔をする事は當然である

張式穀氏　授業料問題に對する參與の說明は間違つてゐる世に所謂貧乏人の子澤山と云ふ例へがある力に應じて負擔せしめる事が合理的である

宗儀參與　理想論として賛成はするが現在の財政狀態では仕方がない

張式穀氏　理想論と云はれるが我我は實際的であると思ふ財源は月設備に求めれば教育費負擔の公平を期し得る子供のある貧乏な人からとるより子供の無い金持ちに負擔せしめることが社會政策から云つてもいい

宗儀參與　充分研究する事とする

## 墓地制限問題

李良弼氏　墓地を六平方米に制限されたが之は重大な問題で社會問題を引き起すかも知れない市で制限しなくても警察でやつてゐるのではないか

宗儀參與　警察の制限とは別個の問題で無制限に使用せしめては將來何程土地があつても足りない何處の都市でもやつてる事であり必要な面積は無料で必要以上に使ふ者から使用料を徵收するのであるから問題は起らぬ

太田氏　墓地は宗教上の點から內地人と本島人の觀念が違ふから北緯度を斟酌して不平の起らぬ樣されたい

張式穀氏　本問題は輕々しく取扱ふと社會問題を惹起する事を深甚して貰く警察は四坪以下と定めてゐるのに市は六平方米としてゐる之が果して必要な程度を滿してゐるか

宗儀助役　市で相當研究した結果適當と認めてゐる

何乾欽氏　六平方米では狹い棺桶だけでも七尺あり納拜する場所も必要である宗教並に風俗習慣方面に就て考慮されたい

佐藤氏　墓地の制限は余程以前に行つたが六平方米位の面積であつたと思ふ北投地方の新墓所部からの要求で擴張したが更に大正十四年に現在の四坪に制限したものであるが社會問題など起らなかつた他の都市同樣本案は實行されたい

張傑氏　臺北では市民大會まで開いた事がある

張式穀氏　必要以上の面積を使用する者から使用料をとる事には賛成するが六平方米を以て必要の程度を滿したと云ふ根據を聞きたい

宗儀參與　棺が七尺であるから縱九尺九寸、橫六尺六寸あればいいと確信する之以上使用を拒ずると云ふのでないから警察の十五平方米餘以上使用出來ぬと云ふより融通性があつて却つていい事ではないか內地人は三平方米もあればいいのを特に本島の慣習を重んじ考慮の結果やつたのである

廿仁阿參與　他の市街地は何れも新竹以上の制限をしてゐる然も內地人墓地二坪(八四一基)本島人墓地四坪十甲(一〇、九一基)十八尖山二千五甲(一〇、九〇〇基)と云ふ狀態で正に行詰らんとしてゐる

張式穀氏　金さへ出せば使へるのでは真の制限にならぬ制限の假面にかくれた收入主義ではないか行詰つたら洗骨して納骨堂に收めると云ふ方法もある

宗儀參與　洗骨の習慣は極めていい事であるが行き詰つて考へると云ふのは當政者のとるべき途でない內地では墓地の新設を認められないから慣習を改めて行く事も賢明である又制限が目的で使用料は目的でない

李良弼氏　(修正動議)十二平方米に訂正してそれ以上超過料をとる事

佐藤氏　(修正動議)十平方米を基本とし超過料一平方米三圓を五圓に以下之に準じ徵收されたい

……採決の結果佐藤氏說多數

## 漢文廢止問題

李良弼　漢文科を選擇科目とした爲全然廢止した所がある新竹の如きは實際まだ漢文が必要であるが當局の之に對する意見を承りたい

宗儀參與　現在の敎授時間割は仕方がないそれより國語の普及を計る方が早道ではないか

李良弼氏　漢文廢止說もある樣だが何時から廢めるか

市尹　州の方針に依り昭和八年四月一日から廢止する

## 水道値下と特別負擔金

李良弼氏　水道料値下は結構だが特別負擔金は感心せぬ既に戶稅で負擔してゐるから實際の使用者からとる方法はないか

宗儀助役　水道利用者は市の厄介になつて居らぬ、公共營造物として特別負擔は當然である

張式穀氏　水道の恩惠を下層階級に浴せしむる爲公共線を設ける意思はないか

宗儀參與　公園、公會堂等の外にさう云ふ意味の公共線は現在の所設けぬ

市尹　加入者が增加すれば將來は設ける

何乾欽氏　有產階級が專ら水道を使つてゐない貧乏人は使ひたくも使へないのであるから金があつても使はぬ人に負擔せしめたい

張式穀氏　水道の普及を妨げる樣な事はないから市內四ヶ所位に公共線を解放されたい

市尹　其保障が出來れば市として考へる

## 衞生諸問題

李良弼氏　私設便所の共營案を聞きたい

宗儀參與　便所を持たぬ二千九百戶の內九百戶は自分で作る力があるから殘りの二千戶に對し一戶十圓宛補助し十年間に全部完成せしむる

## 社會施設事業

連煥明氏　チフス防遏上前年の協議會で殺菌池設置を口約されたが是非實現されたい、衞生組合は其後どうなつたか又市內を貫流する埤圳は傳染病傳播の恐れがあるから暗渠にするかつぶすかされたい

市尹　殺菌池より補便の改善と便所の普及を先にしたい埤圳も整理したい考へである又衞生組合は三月末までに目鼻をつける

永石氏　公醫は開業醫に囑託するつもりらしいが兒童體育向上の點から專任の公醫を置く考へはないか

宗儀參與　同感將來必ず考慮する

大江氏　市の舖道上道路を舖裝し公園に動物園位設け將來は大きくして頂きたい測候所の出張所を新設して頂きたい

大江氏　町名改正の計畫はないか

宗儀參與　督府の了解は得てゐるから九年度は實行したい

## 市況發展策

犬塚氏　店舖裝飾並に市勢振興助成の具體案を承りたい

宗儀參與　比較的見ぬくい通りの商店に補助を與へてモルタルで塗つて綺麗にしたい振興策としては年に五六回三百五十圓位の懸賞を出し大賣出し納涼賣出しを率行つて地方の人を集めたい

連煥明氏　蓬萊は新竹の特產物であり品質は最も優秀なものであるが宣傳に就ても御骨折りが願ひたい

馬場ゴルフリンク等を新設して外客を誘致されたい

市尹　文化的施設は考慮してゐるが先立つものは金である道路の舖裝は近い內に何とかしたい

大田氏　前市尹の大公園計畫はどうなつたか

宗儀參與　尨大な計畫は財政上困難である

市尹　モツト先に充實せしめたいものが多くある

田氏　市營住宅は結構だが人口の增加に伴ひ又建築の必要が起らぬか

宗儀參與　前年は二千三十五人增加したが聽過して建てる計畫はない

犬塚氏　試驗場の設備をもう少し大きくして頂きたい

# 芭蕉飴を食し 苦悶の末昏倒 生命覺束なし

臺南州東石郡朴子街朴子黃文足(三)方へ親戚懇交ある盧良の友人某からバナナ飴一箱が屆けられ三十一日午前十一時頃黃文足氏は遊びに來て居る友人等とこのバナナ飴を取出して食始めた所氏はどうもこの飴は變な味がする、にがい樣だなどと語り乍ら食べてゐる中に痙攣を起し果ては苦悶に堪へずしてその場に昏倒したので居合せた友人も大いに吃驚し直ちに醫師を招き應急手當を施した、該バナナ飴は嘉義市嘉義鑄造所で毒藥等は發し直ちにこれものであり警察では直ちにこれを嘉義醫院に送り分析せしめることになつたが本人の生命は覺束ないとされてゐる

# 店員の永年勤續 その功勞を盛大に表彰

【高雄電話】高雄商工會の第九回永年勤續店員表彰式は一日午後三時から野口知事、小林市尹その他來賓多數臨席の下に高雄館で擧行先づ武石會頭の式辭があつて高木幹事表彰者報告をなし十年以上勤續者宮永村本店三浦新一君外八名、五年以上勤續者二十八名、三年以上勤續者五十四名、計九十一名に賞狀及び賞品を授與し會頭の式辭、來賓野口知事、小林市尹その他の祝辭があつて受賞者總代三浦新一君答辭を述べ閉式、引續き總會に移り古賀會議所長について一場の挨拶を述べ高木幹事の七年度事務報告、宮川幹事の同決算報告其他があつて正副議員六十名を選擧して總會發會式盛況の裡に散會した

# 朴子街協議會

臺南州朴子街昭和八年度通常協議會は去る三十一日午前九時半より同役場二階に於て臨監官樊副郡守、平井庶務課長、後泊街庄主任、阪島特務臨席議員十五名中十二名出席の下に平川庄長議長席に着き開會の辭を述べ引續き八年度豫算編成方針に付き詳細說明終つて歲出臨時部第二款等に入り各細項から熱心な質問あつたが第二、三讀會に移り逐條審議の結果歲出經常部及臨時部等何れも一部干異議なく原案可決閉會した

# 新營庄協議會

臺南州新營郡新營庄第十八回協議會は去る三十一日午前九時半より同役場二階に於て臨監官副郡守、庶務課長、街庄主任臨席の下に開會し議案の審議に入り歲入歲出共熱心な質問あり連煥明氏、蓬萊は新竹の特產物であり由緒は最も優秀なものであるが宣傳に就ても御骨折りが願ひたい

# 北港街 街協議會

臺南州北港街第二十九回協議會は去る三十日午前十時より街役場會議室に於て開催、森郡守、鶴田庶務課長、市野勸業主任、布川視學、古谷主任を初め高橋興街長、參與員及議員その他十五名全員出席、議長を定め街長より先づ挨拶により議席を定め次いで街治概況並昭和八年度豫算編成其他議案提出の經過を約四十分に亙り說明し終つて議事に入り八年度豫算案について各議員の熱心な質問あり議案全部を原案通り可決して閉會した

## 街庄主任

臺南州地方課より中村、坂本書記より三十日午前十時三十分から街役場會議室に於て開催、阿部郡守、山田庶務課長、中村街庄主任官として臨席し八年度北港街基本財產管理規程、第三號議案北港街基本財產管理規程中改正の件に關し朗讀說明あつて各案共滿場一致異議なく可決、最後に提示事項として李參與より昭和六年度北港街歲入歲出決算の詳細な說明

## 滿場一致

以上を以て議了、阿部郡守より會議經過の感想及一場の訓示に次で議長の閉會挨拶あり午後三時散會した

# 臺南州下の不良少年 一年に三倍强の激增

## これが原因は何か

社會事業協會臺南州部の州下に於ける不良少年調査に依れば總計男百八十九人、女二十六人計二百十五人で前年の六十五人に比し三倍强といふ恐くべき激增を示してゐる、原因は一概に斷定出來ないが多く依るところは不景氣不況のためと言ふべきであらうか幾分は近來少年者の思想的惡化にも依るものと見られ當局に於ては斷乎調査を徹底して嚴に懲らすべき途を採つてゐる

▲刑八歲以上十八歲未滿にして刑罰法令に觸るる行爲を爲したるもの內地人男五人、本島人男三十人、女七人
▲虞八歲以上十八歲未滿にして刑罰法令に觸るる行爲を爲す虞あるもの竝その他不良行爲あるもの內地人男一人、女二人、本島人男五十三人、女九人、計內地人男六人、女二人、本島人男百八十三人、女二十六人、以上の中惡化せるもの處分を受けたもの內地人男四人本島人男十人

臺南州下二市十郡別に見ると嘉義市の男四十六人、女七人の多きに達し識者の曰く「不良少年數はその土地の文化の程度に正比例す」との說もあるにいささか異なり臺南市の如きは男女合せて二十人足らずである、新化郡の最多數なるは昔日の玉井事件を生んだ土地柄だけに現在に於ても思想的に他郡市に比し一般的に多少とも穩かでない點もあらうが一つには土地柄だけに讀書に富るものの鼓吹によるとも言はれてゐる

# 阿片密造

【嘉義電話】嘉義市北門町二の三九阿片特許吸食者(○○)は去る一月三十一日午後三時半頃自宅寢室に於て燃灰を以て阿片密造中の所北門町派出所員に發見檢擧され留置取調べ中

# 水利事務監査

【嘉義電話】臺南州勸業課水利課長は同課員三名とともに一日より三日間に亙り嘉義郡水利組合の事務監査を行ふ

# 高雄の法院支部 ……目下改築中……

【高雄電話】高雄法院支部廳舍は既報の如く元檢査所を充つる事となり目下改築工事を急いでゐるが三月初旬には大體工事を終るので開廳式は三月十五日擧行の豫定である、尚檢務支所も先頃來敷地選定中であつたが愈々高雄市外林德官に決定二月午後三時から地鎭祭を執行、直ちに工事着手の豫定である

# 視學、學校長 打合會

【嘉義電話】嘉義市視學、學校長及び分教場主任は三日午後一時嘉義商工專修學校に參集左記事項につき打合會をなす

一、昭和八年度學校生徒兒童募集に關する件
二、二月十一日建國祭に關する件
三、青年團音樂會開催に關する件
四、指定研究發表會に關する件
五、昭和八年度教育行事に關する件

# 臺灣水產 本期定期總會

臺灣水產株式會社では一月三十日午後二時半隆倶樂部に於て第二十六回定時總會開催、出席者は委任狀共八十名、九千二百二十七株で近江社長は議長席につき七年度上半期營業狀態を說明し諸議案を報告し監査の結果を報告し損益計算以後定款變更を諮り異議なく次いで取締役任期滿了に付改選する事となつて議長を取締役に加へ議長指名に一任した結果近江時五郎、木村泰治、辰巳宗太郎、顏國年、上園利雄(以上重任)林熊二、明比實平(以上新任)の諸氏當選、近江氏を代表取締役に推ぐる事としその儘同七時解散した、尚當期成績は左の通りである

一金四千二百二十八圓四十三錢　當期利益金
內
一金一千五百圓　減價償却金
差引金二千七百二十八圓四十三錢　純益金
一金三千八百五十四圓四十八錢　前期繰越金
合計金六千五百八十二圓九十一錢
右利益金處分案
一金二百圓　法定積立金
一金一千五百圓　準備積立金
一金四千八百八十二圓九十一錢　後期繰越金

# 映寫中の フヰルムに引火 沙鹿砂舞臺で

去る一月三十日舊正月に當り明星劇公司で臺中州大甲郡沙鹿砂舞臺にて映寫中の活動寫眞(荒江女俠)は同日午後十時頃突然フヰルムに引火し一卷を燒失した騷ぎに忽ち場內は大騷擾となり門を破り、或は窓を壞つて場外に逃れんとし觀衆は上を下への騷ぎを演じたが幸ひにして技術員一名が一寸燒傷をしたのみで大事に至らずして濟んだ

# 修養團講習に就て 五年振で來臺した 蓮沼門三氏は語る (下)

實に我等の祖神は天の岩戸開きの時に神來を以て此の消息を大衆に垂示されましたことは深く感謝すべきことであります。天照大神が岩戸に隱れ遊ばされた時、天地は暗黑となり八百萬神は暗い愁ひと憤りに沈み、にがり切つた顏となり給へる時天鈿女命が一切の什分慾を忘れ女神の雅裝を捨て切つて、いとも滑稽なる裝ひとなり、小竹葉をかざし足を踏み鳴らしつつ眞心に立ち踊り給ひたと申します

◇　◇

此踊りを見て八百萬神は笑ひ崩れて始めて朗らかとなり此神樂は天照大神を喜ばせ奉りて初めて天の岩戸は開かれ、再び天地に光明が充たと記されてあります。天の岩戸を開く神事は眞心に歸つて笑ふことです。この明朗な行事に外國の前例はありません

日本國民は祖先崇拜、大和のやうに和ならびに眞心の行き方がある所以であります

敎には見られぬ所であります、身分や地位や名譽や財產の小我に執着する間は、どうしても心靈に開けぬものです。心靈に開く道は小我を捨て去つて眞心に歸ることです

◇　◇

こ今こそ絕對の眞心顯現が不可能な時代でありその行詰りを見出して更生の途に入らしめる行事であります。

する天晴れな覺悟を以て至誠な天職遂行の態度が出來なくなりました。一家さへ、一門さへ、一官一職さへ、行き詰り、一國の行き詰り、世界の行き詰りを見ることが出來ませう

◇

眞の大使命を與へられて居るのであります。それが中世から殊に武士の時代から、故意に隱蔽されたり、に誤解された結果であります。されば九千萬の魂の完成に最も大切な法遊の成就に歸るやうな國民運動を必要とするのであります

解さるると同時に、初めて不平を抱きながら參加された身分ある人々も、初めて眞心に歸つて踊ることを喜ぶやうになり、此講習會を全國に普及せしめねばならぬと自覺さるるに至るのであります

◇……◇

今年一月三日から伊勢の神宮皇學館に於て開かれた講習會には臺灣からも、朝鮮からも、滿洲からも全國各地から六百名許り參加されましたが、宮內省大臣秘書官長兒島氏は富士川秘書と共に受講され、名古屋控訴院の吉良檢事正は六十四歲の老齡を以て、元京城府尹たりし馬野精太郎氏も六十五歲で子息と共に參加されました。土佐の多額納稅者であり本社化運動の中心人物たる岡田秀年氏は夫婦子供四人で參加され、而して皆々喜んで眞心に歸り「これこそ神國完成の原動力」と、勇み立つて歸宅されました

◇……◇

自然に等しき私が如何に叫んだからとて、此尊い神の垂示を世界に宣示することは出來ぬことでありますから微賤あり識見ある先輩各位の努力に待つより道がありません。若貴社に於て私共の多年血と涙の中に戰ひ開けた此論理運動を認させられますなら私の小さな叫びを紙面を通じて臺灣同胞各位に御傳達下さらば感激です

「歷史は神の力の加はらぬ事柄は凡て言語に屬することを物語る記錄なり」コレリツチ

外つ國に比ひもあらじ日の本のみくにの光りいや高へなむ

# 一味四十七名の『樟木盜伐團』 東勢郡で檢擧す

【臺中電話】七年七月から十一月にかけて東勢郡橫楽山で行はれた樟木大盜伐事件は所轄東勢郡警察課で非常な努力の結果去る一月十八日本事件の首魁張際街五九徐石安を逮捕し引續いて二十三日同街三二鍾氏も逮捕二十七日に取調べ終了とともに身柄は臺中法院檢察局へ押送されたが本件の關係者は主犯七名の外從犯四十七名に達する大規模のもので總督府營林局にても東勢郡警察の活動と努力に非常な感謝の意を表してゐたが既報局長から二十四日附金一封宛を岩本警察課長外功勞警察官九名に對し贈與し來つたので二月一日附東勢郡から東勢郡へ傳達をなした

# 臺南 陸軍墓地の捕物 映畫そのままの 操練中の一兵士が遂に逮捕

【臺南電話】三十一日夕刻臺南市陸軍墓地で活動寫眞を見るやうな捕物があつた臺南署の瀧田、張及び大友州刑事三人が巡行中刑跡不審で誰何された一怪漢は矢庭にその場を逃げ出し追跡され陸軍墓地へ逃げ込んだが折柄同所で操練中の臺南聯隊の一兵卒が混際に協力へてくれとの追跡刑事の聲に怪漢と同兵卒とは丘を越え墓地に沼ひ追ひ追はれつの末遂に捕へられたが右は臺南州新化郡新化庄二九九番地三犯陳天送(三)と云ひ窃盜被疑者として本署で留置取調べ中である

# 青年團結團式

新竹州中壢郡では此度新郡令制定に依る青年團は舊り樹德庄三團を除く外各街庄共それ〴〵設立監選し結團式を了したが合計十一團(二百八十一名)は來る十二日(日曜日)午前九時半より中壢公學校々庭に於て男女聯合青年團の結團式を盛大に擧行することに決定當日は知事代理郡內務部長も臨席の筈で其の式順は左の通り

△式次第　(一)一同敬禮(二)擧式の辭(三)國旗揭揚(君が代合唱)(四)令旨奉讀(五)令旨奉答文(六)設立經過報告(七)一同敬禮(八)聯合青年團長挨拶(九)聯合團旗授與(十)知事訓示(十一)宣誓(十二)青年團歌合唱(十三)閉會の辭

△式後の行事　(一)集合(二)訓開(三)分列行進(四)青年團體操(五)遊戲(六)舞踊(七)國旗降納(八)一同敬禮(九)解散

# 寒稽古終了

臺南州新營郡警察課武道寒稽古は去る十日より每朝六時から一時間宛實施して來たが三十日午後一時より郡役所武道場で終了式を行ひ左記各部勤者に對し顏部長より賞狀を授與した

五年間皆勤水島、四年間川原、中村、今井、野澤、三年路、高野、高崎、李、山崎、三木二年宮原、大川、陳、劉、鎌田一年篠原巡部補外十一名

尚臺南州下に於る警官武道大會に必勝を期する意氣で居る三十日より二週間猛練習を行ふ由

# 水牛泥棒

【嘉義電話】臺南州北港郡水林庄海埔寮七〇二番地王子(三)は昨年十二月二十八日嘉義郡大林庄中坑三六三顏川方の水牛一頭價格五十圓を竊取し逃走したので同郡警察課花田、李兩刑事が搜査中の所去る一月三十一日同所大埔美四〇六で逮捕された

# 共同苗代檢査

臺中州彰化郡農業組合では同會技手及び郡下各街庄の農業技術員を派遣し二月一日より共同苗代の檢査を爲す

# 臺南州警務部の 武道獎勵

【臺南電話】臺南州警務部では州下警察官の武道獎勵を目下の急務となし先般より獎勵方法を研究中であつたが此程州下全般に亘る巡廻指導を行ふことに決定、卽ち從來警務教師を州及び警察署に各一名を配置されてゐたものを今回更に新警察部に各一名宛の警務教師を置き州下二市十郡を二班に分ち州警務教師は二市十郡を一年三回、警察署及び新警部の警務教師は各一區域の各部を一ヶ月一回それ〴〵巡廻して講習を行ふこととなつた

# 彰化郡 園藝講習會

臺中州彰化郡農業組合聯合會の主催で花壇庄白沙坑及び牛埔排において二月二日より三日間園藝講習會を開催することに決定したが講師は州技手の二氏で參加者は勸業係、農業技術員、街庄農業組合技術員、公學校農業科擔任敎師の三者を網羅したものである


父曾石岳儀去月二十八日七十四歲を以て永眠殯殮中の處來る二月六日午前十時自宅に於て告別式擧行仕候此段辱知各位に謹告仕候

男　曾俊　曾餘
孫　文勤　文柄　萬吉　慶雄
親戚友人一同

万年スタンプインキ台
逓信・鐵道・海軍省御用達
特約店募集
愛知縣優良生產品巡回見本市參加出張
左の日程にて開催を御來訪
◎二月四日　台北鐵道ホテル
◎二月八日　嘉義公會堂
◎二月十日　台南公會堂
製造發賣元　舟橋商會
チャンバタ印
インキを塗らず數年使へる專賣特許の萬年インキ台
形容　大、中、小あり
色　紫、赤、黑、朱、藍、綠
說明書カタログ進呈
定價三十五錢より八十錢

陽画感光紙
ダイアゾ
●頭痛にノーシン●
製造元　商店

海軍志願兵
海軍に志願したい青少年諸君へ受驗必勝の秘訣案內を無代進呈す今すぐハガキで申込め
東京市神田一ツ橋二　教育會出版部

昔も 今も 効能で賣れる 七ふく ひゑぐすり
本家七ふくや伊藤長兵衛
大阪 天滿 表門前
振替大阪九三七七二番

武藏高等工科學校
東京　大岡山

學生募集
東京農業大學
大學豫科
專門部 農學科 農藝化學科
身體檢查
選拔試驗
成績發表

# ラヂオ欄

## 今日のプログラム

臺北(AK)周波 六七〇
臺南(BK)周波 七四〇

### 午前の部

【六・三〇】朝の挨拶、ラヂオ體操、今日のお天氣のお知らせ、臺北測候所發表
【八・〇〇】全國氣象通報(東京)
【九・三〇】家庭百科問答(初期肺結核とクロール・カルシウム注射及びA・Oについて)(圓井)
【一〇・一〇】家庭料理獻立(原田ふみ)蒸しずし、清汁

### 晝間の部

【一一・〇〇】日用品小賣値段、臺北市西門市場發表、臺南市西市場發表
【一一・五九】正午の時報、氣象通報(臺北のみ)臺北測候所發表
【〇・一〇】放送局編輯ニュース
【〇・二〇】晝間娛樂時間(レコード演奏)臺灣音樂一、臺灣通史「吳人吳鳳」江添發、青春美二、秋夜懷人、青春美三、慶家、江添壽四、夜裡思情郎、青春美五、男女相笑歌、雲龍、功潔
【一・〇〇】氣象通報(臺南のみ)臺南測候所發表
【五・〇〇】子供の時間(東京)未定
【五・二〇】コドモの新聞(東京)
【五・二五】趣味講座(臺北)國民體育と拳鬪 眞田七三郎
【五・五五】カレントトピックス(東京)ハロルド・パーマー

### 夜間の部

【六・〇〇】子供の時間(臺北)童話驢馬の子 行成弘三
【六・三〇】講演(仙臺)「建築の風說」仙臺高等工業學校教授 小倉強
【七・〇〇】長唄(名古屋)「四季の花里」唄杵屋六澂、同杵屋六久惠、同杵屋六登女、同杵屋六世津、三味線杵屋六翁左、同杵屋六寶智、杵手杵屋六嘉世、同杵屋六家壽
【七・三〇】新小噺(大阪)未定 黑川美郎
【七・五〇】浪花節(東京)(第二席)河内山 木村重友
【八・三〇】時報(東京)
【八・三一】義太夫(臺北)假名手本忠臣藏判官切腹の段、鶴澤友糸
【九・二〇】氣象通報臺北測候所發表、臺日ニュース(臺北のみ)放送局編輯ニュース(臺北のみ)臺南新報ニュース(臺南のみ)公示事項、明日のプログラム發表

## 演藝ヴアリエテ

### 『由良之助は未だ來ぬか』

假名手本忠臣藏判官切腹の段 義太夫 鶴澤友糸

此の狂言は四段目で、元祿十四年三月十四日夜、淺野内匠頭(鹽冶判官)が江戶芝愛宕下町の田村右京太夫の邸(扇ケ谷の下屋敷)で切腹仰せ付けられ、檢使に大目付庄田下總守(藥師寺)副使として目付多門傳八郎、大久保權右衛門(この二人を一人として石堂)が田村邸に赴き、夕七ツ時過ぎほりなく相濟み、死骸は弟大學引取つて泉岳寺に葬つた事實を前半として、同年四月十八日、播州赤穗で脇阪淡路守(石堂)木下肥後守(藥師寺)の二人が出張して首尾よく城を受取つた事實と、江戶の邸宅が本邸へ移ぜられて、大石(大星)を初めとして家中の銘々が數同にわたつて大評定を遂げた事實などを、一日の中に取まぜて脚色したものである。出演者友糸師は、現在文樂の重鎭竹本津太夫の相三味線鶴澤友治郎師の門に十三の時から入つて、今日まで二十數年此の道にあり、師友治郎師の秘藏弟子として重寶がられ

### 長唄 四季の花里

夜7時(名古屋)

| | |
|---|---|
| 唄 | 杵屋六澂 |
| 同 | 杵屋六久惠 |
| 同 | 杵屋六登女 |
| 同 | 杵屋六世津 |
| 同 | 杵屋六翁左 |
| 三味線 | 杵屋六寶智 |
| 杵手 | 杵屋六嘉世 |
| 同 | 杵屋六家壽 |

雲の初音の里の暗に、ほの〴〵に ほふしら梅や、しき紙たにざくみやげつつ、誰が枝に結びし戀の鶯、あれ春風がいたづらな、いつかほどいて深い中、道の行くての口ずさみ、取るや矢立の筆つげな、すみれ花咲くかき根岸、へだてぬものを堰といふ、水に蛙の音問へど、いはぬ色なる山吹の、はな色衣ぬしや誰、きつれてつれて摘草は、ひなの遊びとをとめ子が、とりどり合す貝塚や、迦陵頻伽も馴れ馴れし、雲の上野の花盛、日永が原もあかなくに、はや日暮しのいつ移りやすさよ人ごころ、わたしやしかも、春吳竹の里げしさ、夏來にけりとみづえさす、木陰に日ごと忍び音を、忍ぶが岡は大塚に、すぎず啼く聲の、玉苗植ゑて新しき、田の面にうつる青波根も、みどりすずしく三河島、さやけさ月も秋ふけて、過ぎにし隅中村雲に落つる、翠柱に落つる露々に、拍子をそそる紙ぎぬた、袖にはら〳〵と、濡るる時雨かをがみても、合はぬ三の輪の戀の石、いなともうとも音無しの、かはいと餘所に鳴く雁、あかすはいく夜、待つ御行の松の色、千代萬代も積もるる思ひもいつ解けて、もかはらじと、祭ふ三島の神まつり、いさみ賑ふ諸人の、騷ぐる顏ひもかなすぎに、眺めつきせぬ四つの村里

### 新小噺(大阪) 夜七時三十分

黑川美郎

少壯組の牛耳をとつてゐる人で今小暇を得て臺灣に遊びに來られたのである

### 連續浪花節 河内山(第二席)【夜七時五十分】(東京)

木村重友

## 午後六時の子供の時間

### 童話 驢馬の子

行成弘三

驢馬の子のドンちやんのお父さんお母さんは、お百姓のおぢさんに飼はれてゐました

御主人のおぢさんおばさんには、今まで子供がなかつたのですが、ある時天から降つたか地から湧いたかポン子ちやんといふ赤ちやんが出來ました

そのポン子ちやんと同じ樣に育つて、いよ〳〵七つになると、ポン子ちやんもドンちやんも、村の學校に行くことになりました

ところがポン子ちやんの方は、大へん勉強もお唱歌も上手でしたが驢馬の子のドンちやんはさつぱり駄目です、さあドンちやん大困り ドンちやんはどうなるのでせうか

### 講演(仙臺)【午後六時三十分】

▲建築の風說

## 趣味講座

五時二五分(臺北)

### あすのスポーツ ボキシングの解說

『國民體育と拳鬪』―眞田七三郎―

最近の運動競技の內で、劇的な急激な發達と普及を見たものは拳鬪である。內地ではプロフェッショナルとアマチュアとを問はずその隆盛振りは驚くものがあり、至る所でタフ・ボーイ熊谷や新見るファイター勝、又殺人ボビーなど、來臺で大に拳鬪熱の起る機會に際して、拳鬪の如何なるものであるかを話されるもので、眞田氏は我國に於ける拳鬪家の大先輩である

### 晝間娛樂時間 臺灣メロディーのレコード

▲交響音樂
一、臺灣通史「吳人吳鳳」【說明】江添發 【唱】青春美
二、抒情悲曲「秋夜懷人」獨唱 青春美
三、寄寓悲劇「慶家」獨唱 江添壽
四、敍情悲曲「夜裡思情郎」獨唱 青春美
五、大笑料「男女相笑歌」【雲龍】【功潔】

### 家庭百科問答【午前九時三十分】(臺北)

▲初期肺結核とクロール・カルシウム注射及A・Oについて
▲肺炎と外交

### 家庭料理獻立【午前十時十分】(臺北)

原田ふみ

蒸しずし
椎茸五個、金絲玉子三個分、干瓢半摑み、魚鬆身百瓦(そぼろ)大匙三杯)まぐろ酢切五切、グリンピース少量、淺草海苔一枚
▲清汁
豚肉八十瓦、茶そば一把、葱少少、煮出汁、鹽、醬油、粉山椒、片栗粉、味の素

## 愛硯家の氣焔

## ―と―取扱上の諸注意

# 硯鑑賞の趣味は東洋文化の粹だ

臺北趣味同人會主催のもとに一月二十一日から二十二日にかけて本社樓上で洗硯會が催されたことは既報の通りであるが同人の一人で名うての愛硯家、某氏は硯の趣味について左の如く語つた

近時西洋文化東漸の勢は滔々として、もの優く雅致といふことを重んずる東洋文化は各方面に亙つて次第に壓迫せられ東洋獨特の筆硯も文字と共にその實用範圍を狹められ時代遲れの骨董品位にいはれるやうであるが、硯は決して時代後れどころではなく、之は東洋文化の粹たる哲理を多分に含む精神修養の一法でこれを閑人の骨董いぢりと輕視し排斥する如きは東洋文化の眞諦を解せざる暴言で大和民族の自恥である、趣味的に硯を鑑賞するに四つの目安がある、卽ち硯材、石質、形式、傳來である

### 一、硯材(特に石材について)

イ、端溪…次の二つと共に百數十種の硯材中代表的のもので殊に端溪は材質の美なること下岩殿、及文彩の點から古來の愛硯家は之を硯材中の首位に置く者が多い

ロ、歙州…端溪よりも優れりとしたる古文人もあつた位に硯としての美質を完備してゐる

ハ、洮河綠石 古くから珍重された名石である

その他澄泥硯、紅絲硯、瀌溪石、淄州石、劉端石等百數十種ある

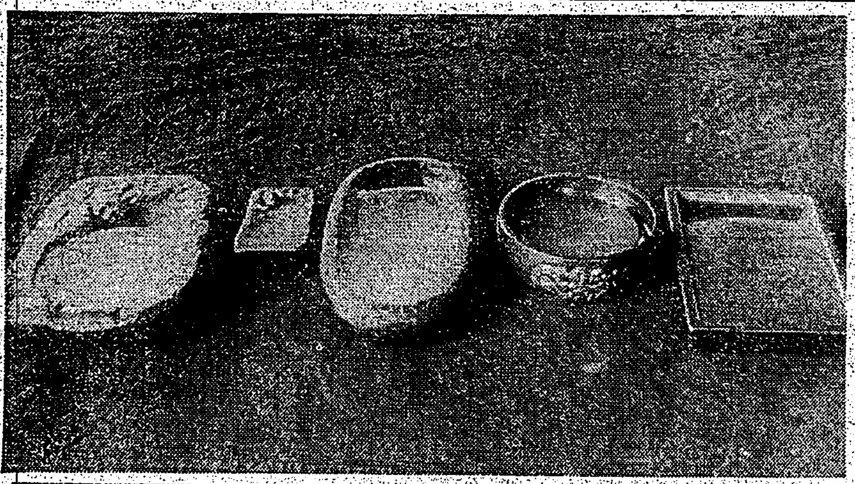

### 二、石質

石質の良否を鑑別するには次の五つの目安がある

イ、鋒鋩…磨墨の際鑢目の如き働きをするものであつて鋒鋩の適當な鈍鋩といふのは、石の粒子が並んで表面に表はれてゐる狀態で、肌合ひとでもいふべき狀態で、粗に過ぎず密に過ぎず、また大に過ぎず小に過ぎずといふ肌合が磨墨に最も頃合ひである

ロ、潤澤…石材の質が水氣を留保する性質をいひ潤澤適度なれば硯面水乾き難きやう感ぜられる

ハ、文彩…硯面に於ける紋樣色彩の變化の妙味も亦石質の良否を決定する、文彩に千態萬樣の面白味あるはやはり端歙の二種である

その他石質の鑑賞として石色、石聲等がある

### 三、形式

硯の形卽ちすがたは、最も合理的深く見て見厭かぬ形が一番良い、實用上必要なる限度に於て最も單純にして而も雅趣ある形式は長方形で、この何の飾りもない長方硯が古來最も多く用ゐられて來た

### 四、傳來

硯の傳來とはその硯獨自の經歷をいひ、此の傳來に執着するときは單なる骨董家たるに陷り、又玩古趣味を排して唯材質にのみ偏重するものは石材の偏愛者たるに墮し、何れも眞の愛硯家とはいへぬ、最後に硯の愛玩取扱に關する注意事項を述べば(一)箱紫に注意すること(二)硯又は一旬毎に交換使用し努めて愛撫すること(三)硯の洗滌、磨墨の際に用ふるものは清冷の水たること、油、湯、茶、酒などは禁物である、河水を可とする水道水は無難である(四)匣は木材で內面は漆塗りがよい(五)古硯、硯池及墨堂の緣にわたり隅々についてゐる墨垢は硯銹といつて古硯の最も尙ぶべき時代色だから決して取去らぬこと(六)使硯を洗ふには絲瓜または蓮房の纖維がよい(七)磨墨後その儘硯を墨堂上に置くは禁物だ(八)永く用ふることにより鋒鋩した場合は良質の合は砥で磨すれば起鋩す(九)過つて硯を損傷したときは同種の硯材を削り末に割り漆で接ぐがよい

【寫眞】右から歙州龍尾硯、端溪水巖坑硯、澄泥硯、羅小硯山松壽萬年硯

### 新刊紹介

△人情地理(二月號)建國史の權威三上參次氏の「武法町見解」江戶末期の四人の殉國者を拾つてその苦心のからくりを明快な解說である、柳田國男氏の「國民婚姻史料」は著者多年の苦心蒐集の貴重な文獻だけに非常に面白く日本の結婚風習は將來如何に變つて行くか、又どう變へるのがよいのだらうかと考へる人に參考となるものであらう、特輯のアメリカも見逃せないものである(十錢へ東京市芝區佐久間町二ノ十一番地武俠社)

## 婦人棋客と臺北有段者對局

【第七局の五】

三段 竹田伊都女史
先 初段 龜井宮里

# 大人にもグリコ

## 煙草代りに

事務の疲れに、觀劇に
旅行に、演說の前後に
一二粒お召しあれ！
殊に、ニコチンの毒を
消す作用を持つ事亦妙

ポケットに一箱御用意

煙草店に「たばこやグリコ」あり

榮養素八種を含む菓子

東京・大阪 株式會社江崎

# 日本が目當の 比島關稅の引上げ（一）

## その經緯と邦貨の影響

マニラ駐在　本社通信員調査

比律賓總督セオドア・ローズヴェルト氏が去る七月六日比律賓議會に對して、メッセージを發してより百餘日、各種の法案が兩院を通過すること百五十餘、かくて十月十日零時何分といふに至り、會期として比律賓第九議會第二會期最後の幕は下されたのであつた。その中新賦稅增加改訂案の如きは案の性質上幾多の修正變更を受けて漸く兩院を通過し今や總督の裁限を待つてゐる。而し乍ら本會期に通過せる法案中國內的に見ても國際的に見ても最も重要性を持つものは、何と云つても比島關稅法に對する大刷新、大修正の議案であらう

比島における現行關稅法は一九〇九年米國議會の制定に係る、謂ふまでもなく比島の國勢は其の後相當の變化を受け幾分の進步を見た、斯る國情に照らして更に妥當なる關稅法を

關稅法を 改造すべしとの聲は其の當時米比島一部の實業者間に唱導されて來たものである、例へばスリッパ、カンヴァスシューズ等製靴業は、漸く比島においても一部製造者の手をつけるところとなり製造者の爲め關稅による保護を望む聲が高くなつて來てゐた。恰も本年度に入つて化學たる合衆自ら國產ゴム製品保護の名において主として日本製カンヴァスシューズの侵入を防禦せんとする議起るに至り、比島においても之に刺戟され否寧ろ鼓舞されて同樣氣運が益々濃厚となつた。かくして新法は左の通り關稅を改訂した（下院法案第一〇八三號）

| 一足に付 | 現行率 | 改正率 |
|---|---|---|
| （イ）ゴム靴カンヴァスシューズ等 | 從價一割五分 | 〇、三五弗 但從價三割を下るを得ず |
| （ロ）牛、馬、羊、豚の皮製靴及イミテーション | 同右 | 〇、八〇弗 但從價四割を下るを得ず |
| （ハ）蛇皮靴、スリッパ、紡製ならざるサンダル等（地下足袋、草履、下駄等を含む） | 從價五步 | 〇、七五弗 但從價四割五分を下るを得ず |
| （ニ）紙、人絹其他同樣材料を用ひたる靴、スリッパ | 五割 | 一、〇〇弗 但し從價五割を下るを得ず |

但しカンヴァスシューズの稅率は最近の情報に依れば〇、二五ドルとなつて確定したと云ふ

**一旦兩院** を通過した後稅率を變更するのは妙な話だがたとひ比貨九〇仙とするも現行稅率に比すれば驚くべき關稅の引上である、即ち打六圓のカンヴァスシューズに對し從來比貨〇、四〇仙で濟んだのが改訂率の爲め六比となり恰も千五百パーセントの增稅となる稅額の關稅引上は主として上述の事情に起因するのであるが此度比島關稅法に對し色々根本的修正變更を試みるに至り直接の動機を與へたものは何と云つても特定國の金輸出禁止に伴ふ爲替暴落による、商品價格の暴落的崩落に外ならない、今セメントに付て見るに、日本セメントは七月より九月末迄の三ヶ月に於ける輸入は約二萬樽即ち三百五萬八千キログラムとされてゐる、而るに日本爲替暴落のため之を

**比貨換算** すれば僅か二萬比となるに過ぎなかつた、比島關稅率に依ればセメントは百キログラムに付輸入稅一、三〇比であるから四萬比近くの稅額となる

並に問題が關稅法第八條の制限規定である、同條はマッチ、砂糖、酒類、煙草を除く輸入品に對しては、價格の百%を越えて關稅を徵收するを得ずとなし從つて右の場合稅額では四萬比の中多くとも原價と同額即ち二萬比しか得られないこととなつた、之を見た比人は、現在の樣に爲替變動の激しい時には百%制限は無用の長物であり、反つて稅關收入を減ずるに至り、かくして關稅法第八條の百%制限規定を廢止せんとするに至つた（上院法案第百七十五號）

**一方對日** 爲替四比より四二比と底無しに暴落するを目のあたり見て、此の調子では外國品の値段はどこまで落ちるか解らないとの懸念を生ずるに至つた、かくして生れたのが爲替低落防止法案である（上院法案第百七十四號）本案に依れば輸入品の價格が比島販路擴張上不正の事を取ると認めた時は、かかる商品に對し彼等は入國を拒むを得とし、之に不服ある者は總督の最終決定を求むるを得ると副ふ

# 日本品に代つて 露西亞品支那流入

## 排日諸團體が之を後援

【大阪一日發本社特電】露支國交が昨年十二月十二日から回復して以來露國の極東方面に對する經濟政策は急變し、支那でボイコットされてゐる日本品の地位に代つて蘇聯勢力を扶植すべく露支國境の諸關は益々重大視され、北支において露支貿易協定の成立を告げる等、相手が支那であり露西亞であり更に國際關係の惰勢も日本に不利を傳へられる際とて、財界各方面で今後如何なる手段に出るか全く見當がつかない有樣となり、出先方面を督促して情報を集め對策を講じつゝあるが、その調査によると兩國國交回復の後に一ヶ月に露國品輸入船は上海入港船

一、十二月二十二日のノールウエー船が浦鹽から木材百八十噸、硫酸一千噸其他を滿載して入港

二、十二月二十八日姓名不詳の某船にて棉花三十餘噸、木材石油穀物等を滿載同じく浦鹽から入港した事

三、一月十七日ロソフスキ號は木材小麥各一千噸を浦鹽から輸入した事、又露東入港船は一月上旬浦鹽から共給にて皮革、機器、木材及び石油其他約三百萬元を輸入した事

尙露國品は先に組織されたる全支の排日團體の後援があるだけにその取引が敏速を極め、早くも見本的に全支に配布されてゐるが何れも日貨排斥來の品不足に苦しんでゐる矢先とて、人氣を博してゐるので日本品は今や露國品のために手痛き打擊を受け、しかも露國はダンピングを敢行してゐるだけに爲替安をもつて日本品唯一の武器としたものが對抗至難になるであらうと憂慮されてゐる

# 米穀分割檢査方法

## 米穀商組合役員を集め 三日總督府にて下相談

既報の如く總督府では來る二期米の出廻りより移出米檢査の中間檢査に包裝の檢査を米穀商同業組合をして當らしむることに決定して居るがその具體的方法については未だ成案なく、曾て實施した曉は今まで米穀檢査所で統一的になした檢査が二分されることになるから米穀檢査所と同業組合が協力一致して之に當るに非らざれば順調に運べない故檢査所ではかかる分割的檢査の圓滑を計るべく各州米穀商同業組合の役員を集め三日午前十時より總督府內に於て具體的方法につき懇談的に協議をなすこととなつた

# 自動車聯合會と 松方日ソ油提携

## 六社側では靜觀の申合せ

【大阪一日發本社特電】松方日ソ石油と日本自動車聯合會との提携はガソリン販賣協定六社側にとつて相當な脅威を與へてゐるが、併し兩者提携の內容には非常に無理な點があり且つ協定六社側の販賣料金の値上に對する聯合會の意味も多分に含まれてゐることであり、殊にガソリン販賣に關しては重要產業統制法の適用を受けてゐるのであるから、六社側では當分成行を靜觀しやうと云ふことに申合せた、而して六社側の云ふ所は左の如くである

自動車業者が保證金を納入し且つ業者自身ガソリンスタンド等の設備をなすことは無理がないかどうか、且つ六社側特約店との間に二重設備となる時は統制上主務官廳が默し得べきことでなく、且つガソリン配給組織が危險物取締規則に抵觸することにもなること、而してガソリン販賣業は統制法の適用範圍にあるから、その賣値は六社側と相違することは販賣統制上許され難い事情にあると云ふのである

# 銀價反撥し

## 豆粕小戻す

聯盟の危機切迫し日本の態度は既定方針通り脫退を辭せずといふことになつて來たので一旦九十六圓臺に崩落した大連銀先物相場は再び百圓〇五錢と三圓五十錢方反撥し之に連れて豆粕の先節物値は一圓七十七錢と二錢方引戻した

# 日糖の作業順調

## 虎尾第二と斗六と烏日は 步留高率の大競爭

日糖各工場の作業は從業者の努力と裝置に依り能率大に舉り極めて順調に經過し海岸原料一掃後は氣溫の低下と相俟つて虎尾第一及北港工場の步留著しく上昇し最近虎尾第一工場一割三分五厘、北港一割三分內外を示してゐる、初めから發熱完全な平地の原料を壓搾してゐる虎尾第二工場は一割五分臺から一割六分の間を維持し斗六も一割五分臺から最高一割六分臺を示し烏日工場も一割五分臺といふ好成績を續け虎尾第二と斗六と烏日の三工場は正に步留高率の競爭をしてゐる觀がある、右の如き實績であるから日糖今期の產糖は第二回豫想の二百六十萬擔より增加するとも減ずることなく若し原料が豫想より減らなければ步留の率だけは產糖高が增えるものとみられてゐる

# 燐礦販賣へ

## 三菱の進出

【大阪一日發本社特電】過燐酸肥料の原料燐礦石の輸入は六年度四十四萬噸七年度十一月末までに四十八萬五千噸、七年中は約五十餘萬噸と推定されてゐるが、そのうち米國フロリダ州物約二十餘萬噸を占め、南洋廳から拂下のアンガウル燐六萬噸、佛領マカテア產三萬五千噸等が主要であるが、三菱商事はフロリダアンシエションとの間に日本の販賣契約を締結今回三菱大阪支店でマカテア礦の內地販賣權を獲得した、これは三井

# 後任小田氏

## 技師に昇進

今回作田氏の後を襲つて總督府技師となつた小田吾吉氏は米穀檢査所の生字引で技手として同所にあること十四年、大正十二年以來本所にありて檢査其他各種の事務に殊に米穀檢査に於ては第一人者である、每年開かれる米穀檢査員の米穀鑑定講習會には講師として後輩の養成に努め所內でも人望厚き人であるから米穀檢査の重任に當るには蓋し適材適所であらう

# 圓安をねらつて 日本への觀光客增加

## 各汽船會社の爭奪戰

【大阪一日發本社特電】觀光シーズンを控へて太平洋上の旅客爭奪戰が展開する、即ちアメリカ、ダラア汽船では紐育、桑港、日本、香港線の配船替を行ひ現在就航のプレシデント型客船二隻を引拔き桑港、日本、馬尼拉航路に折返し運航せしめることとした、此の二隻は共に二萬二千噸の巨船でその結果太平洋上の王座を保ちつゝあるダラア汽船は更に記二三の交港、日本間における航海便數は從來の倍近くまで增加される圓安による外人觀光客增加の矢先太平洋旅客爭奪戰の火蓋を切るに至り同航路の運賃は太平洋船客同盟で協定され橫濱、桑港間一等三百十弗と決定されてゐるので運賃外の兩社船の設備サービス特長に關する宣傳戰となるべく同カナダ太平洋汽船の割込もあり今夏は日米英の三ヶ國船の三つ巴の激戰が展開される

# 北洋材の進出

【大阪一日發本社特電】前年中に於けるソヴエート聯邦北樺太材の我が國に對する輸出高は七十三萬石に上りその他沿海州を合すれば約百五十萬石を下らずその內地移出は著るしく發展して來たが前年末よりの內地木材の價格の崩落に刺戟されて本年の北樺太の新材は百萬石內外に止まるものと見られ米材の輸入激落に對して南北樺太材及び沿海州材を含む用材は木材取引界において中心勢力を形成するに至つた、尙露支國交の回復並びに滿洲國の成立後滿洲木材の對支供給が減つた關係上本年の露西亞木材は支那市場に對しても可成りの飛躍を期待されてゐる

日糖各工場の成績に照し三菱の進出は注目すべきものがある

# 勇退した 作田隆氏

## 米界の功勞者

總督府米穀檢査所技師作田隆氏は一月三十一日附を以て勇退したが氏は近く米協會に入り大に其の手腕を發揮する筈である、氏は本島米界の功勞者で昭和四年督府技師となり蓬萊米本島米の取引改善に主力を注ぎ三部制新設の如きは氏の發案に基くものであり、又石拔米の獎勵、蓬萊米マークを添付して內地に移出せしめるなど全く同氏の努力に基くもので、今後に於ける氏の活躍は本島米界に於て多大の期待を寄せられてゐる

# 取引手引

# 滿洲人の商業慣習（七）

新京本社通信員　大野生

**集市再と** 云ふが、結氷に於て車馬の便により運搬し來たる貨物に對し市場を開き賣買するものを集市再と云ふが、滿洲全般に亙つて最も盛なる取引形態である、每年十一月より翌年三月頃迄が其の賣買全盛期間であつて、鐵嶺、開原に於ては附屬地城北要衝南部、新民府は市街の東部、營口は東北門外、新京は附屬地の北端及西關、錦州は東西兩關の二ヶ所に於て每朝未明又は午後に開市するのである、新民府に於ては穀行及糧車店等の取引に從事する者が協議して、各自資金の大小に應じ、年額一千二百吊文を支出し、一の家屋を賃借し屋內に桌子、椅子を備へ二、三の使用人を置き

**取引所用** の設備を爲し、一時取引を行つた事があつたが、今日では全然廢止してゐる、其他の一部は多くは市內又は路傍に於てこれを行ふに過ぎない、此の市場即ち糧市については各地各樣の規定を設けて取引を行ふが、糧市の存在せる市邑にありては、穀物の賣買は全く市にて行ふ習慣であつて、糧市以外にて賣買することは絕對に禁じられてゐる、その違犯者は往々にして制裁を加へられる地方もある、集市再に於ける賣買方法は土地に依つて馬車を以て糧市に運搬し來りたる穀物の現品を見て直ちに賣買を行ふ直取引と、馬車を以て運搬し來りたる穀物を一旦糧車店又は糧棧（仲買人）の手を經て見本を糧市に提供して賣買をなすものとの二つに分れてゐる、前者は營口、安東縣、新京に於て行はれ後者は新民府、開原、及び錦州方面に於て行はれる慣習であるが

**滿洲全體** として見る時は後者に屬する賣買方法をとるものが非常に多い樣である、前者の場合に於て賣買契約が成立した時は賣主は自己の馬車を糧市に屆けて賣買價格を記し之れを買主に渡し馬車に交付するのである、馬車の賣主は直ちに馬車を隨つて糧行に到り計量して現品と引換へに代價を受取るものである、後者の場合に穀物を委託する糧車店と稱するものは本來の性質からする時は、馬車宿であるが常に人馬を宿泊せしめるのみでなく、客に代理して賣買の周旋契約、穀物の

**代理賣買** を行ふものである、糧車店がかうした特殊の存在となつた起因を示せば、車戶と稱する貨物主の車が遠隔の地より穀物の運搬をなし來り、自ら買主を求めて取引を行ふのは非常に於て甚だ困難であるので、自己の宿泊せる馬車宿に依託して販賣を代行せしめたることを以て發端とし現在の特殊的地位を形成したものである、現在に於ては集市に於ける糧車店の存在は必ず一定の慣習となつてゐるもので、車戶の携帶し來りたる見本を糧市に携帶し買手を求めて

**賣買契約** をなす一方糧耙と稱する仲買人を派出し、これが日々糧行及び糧車店を訪問しての穀物の賣買を周旋し口錢を得るものであるが、但し車戶は任意に直接糧耙に交渉を有せないと云ふことが習慣付けられてゐる、而して賣買の契約が成立すれば車戶の現品を買手の許に運搬して代價と引換へに現品を交付するのである糧耙の口錢は一斗に付き一成錢である、該口錢は糧車店より依賴したる時は同店の負擔として車戶は全然關與しないのである、車戶が糧車店に宿泊する宿料は一日銀五十錢位であり、馬糧は車戶に於て任意に購買するものである

**糧車店の** 口錢は土地によつて若干の相違は免れ得ないが概ね粗糧（大豆、黑豆、高粱、大麥等）一斗に付き三成錢、細糧（米粉、小麥粉）は一斗に付き六成、油料、雜穀（芝麻、麻子、蘇子等）一斗に付き六成錢とし、其他機用一斗に付き二成錢乃至三成錢を車戶より支拂ふものである、この一成錢とは一吊文の百分の一で例の二成錢は銅貨の三枚三成錢は五枚となるのである、集市再の公定相場は糧行、糧車店、油房等の穀物取引に關係ある商店が每日店員を糧市に派し、其地に集り來つた穀物の多寡、見本の品質を詳査鑑定し、何等の形式をも用ゐない談笑の間に賣買相場を定めるのであつて之れを糧市行市と言ふのである

**糧市行市** が定まると各糧車は穀物を運搬して來た車戶に對し當日の糧市行市を報告する、車戶は其日の相場でよいと認めた場合には賣り拂ふが然らざる時は翌日の相場を俟つのである、これは新民府、鐵嶺、開原、新京驛其他の沿線附近の主なる市再に於て行はれる慣習である、營口に於ては糧行及び油房等の糧店が各賣主と直接協商して相場を定める方法であるから各區々の相場を呈するものの如くであるが、其の實際に就て調査せるものに依れば、各糧行、油房等が各賣主と協商して自然當日の出來値なるものが現出しそれが當日の公定相場として商務總會に報告されるものである（未完）

# 東西南北

聯盟の不利愈々切迫し我が政府も最後の脫退の決意を固めてゐるサテ脫退の曉聯盟が果して經濟封鎖に出づるか何うかが問題で經濟封鎖は我が國よりも米、英其他の國が却つて困ることにならうから利害の打算に長けた列國に果してその勇氣ありやは甚だ疑はしいところである▲併し我が財界としては經濟封鎖が行はるるものと覺悟し對策を講じなければならぬが重要商品に及ぼす影響は必ずしも一樣でなく紡絲は輸出杜絕の曉國內で洋服用を主とする毛織物や絹織物の代用に充て不利にならうが綿絲綿織物は棉花が這入つて來ないだけに上る可能性が多く本島や朝鮮では大に棉花の栽培獎勵を爲さねばならぬことになり今迄採算的に不引合の棉花栽培が本島で案外有利に好轉し南部方面では甘蔗の間作として農家が盛んに栽培することになるかも知れぬ▲砂糖は關稅保護と爲替安の恩惠が此上無くなつても外糖が全然這入らぬといふことは興味だから酒價値の下落と物價の大勢に從ひ將來又上る時期もあらう▲併し輸出が滿洲國以外に利かぬとなれば產糖額を或程度に抑制して置かねばならぬが、砂糖や糖蜜—酒精などは加工の上軍需品に充當出來る品物だから少々多くつくつても心配はいらぬ▲石炭は完全に底を入れた、本業界の好轉と需要は增加し輸出の好況で塊炭の如き品缺乏に瀕してゐる、平時でも非常時でも少しも心配のいらぬものは石炭だ、之は諸商品の中でも特に强味を持つてゐる▲茶は對外商品だから經濟封鎖の曉には生絲と同じ運命に陷ることは已むを得ぬその場合は茶園を他の必要作物に轉換することだ▲米は外米のご厄介にならずに臺灣及朝鮮で補給すればよい、昔のやうな饑饉に遭つても困らぬだけの統制的產米政策と備荒貯蓄策を講じて置かねばなるまい。

# レコードをなした 七年度の移出米

## 蓬萊は五百七十二萬袋 丸糯は二百餘萬袋

米穀移出商組合の調査によれば昭和七年に於ける本島移出米總計は八百七十八萬二千六百三十袋にして種別別にその內譯を見れば

| | |
|---|---|
| 蓬萊粳米 | 五、七一八、五九〇袋 |
| 普通粳米 | 六六七、八三〇袋 |
| 丸糯米 | 二、〇九六、〇七〇袋 |
| 長糯米 | 二八九、六六〇袋 |

であり右の中七年十月以降に於ける二期米の移出累計は二百四十三萬九千百十六袋、五月以降に於ける一期米移出累計は四百九十六萬一千八百五十六袋である次に仕向地別に一月以降に於ける蓬萊粳米と丸糯米の移出累計高を示せば左の如し（單位袋百斤入）

| 仕向地別 | 蓬萊米 | 丸糯米 |
|---|---|---|
| 北海道東北地方 | 六三、八五三 | 三一、一三三 |
| 京濱 | 二、八〇二、四九九 | 六八七、三六五 |
| 中京 | 五〇五、六〇六 | 三三三、三五五 |
| 大阪 | 二五七、二四七 | 二五四、五六六 |
| 神戶 | 六八二、〇五四 | 四四九、四二五 |
| 中國 | 二五、五八六 | 一二一、四五五 |
| 四國 | 八、五〇〇 | 一〇、九〇〇 |
| 九州 | 八〇七、六四三 | 二三〇、六六六 |
| 沖繩 | 二〇四、八〇二 | 二、三六六 |
| 朝鮮 | 三三、七七〇 | 三三、〇四三 |
| 計 | 五、七一八、五九〇 | 二、〇九六、〇七〇 |

尙ほ右の外一月以降累計において香港へ蓬萊白米百袋、福州へ蓬萊白百八十五袋、廈門へ丸糯白十袋、ボルネオへ普通白百袋、ダバオへ蓬萊白一千七百五十袋、大連へ蓬萊白十袋、丸糯白二千百袋、丸糯玄米一千九百袋の輸出があつた

# 臺北製糖

## 步留良好の見込

臺北製糖臺北製糖所は去る二十一日午後六時より今期の原料壓搾作業を開始した、前期の一月五日開始より二十六日遅れたわけであるが一月中は氣溫低く殊に最近天候良好であるから甘蔗も順調に移搾してゐる模樣でまだ步留實績は不明であるが前期の開始當時一割二分臺であつたに對し今期は少くも一割三分臺を示す見込である目下一日七十萬斤乃至八十萬斤を壓搾してゐるが步留上昇すれば最高九十五、六萬斤を壓搾する手筈である

# 臺南の 檢米閑散

## 農村金融緩和 持米を賣惜む

【臺南電話】臺南の移出米檢査所では二期米の受檢申込が舊正月前から杜絕の狀態で舊正月前後は例年繁忙期であつたのが閑散を示し丸糯、長糯、蓬萊米等は少くとも二萬袋の殘存米がある筈である

# 鋼材聯合會の 增產決定

【大阪一日發本社特電】各鋼材の中最も輕要の中心となつてゐる丸鋼は市價の高騰殆んど停止する所を知らず、斯くては再び外品の壓迫を受ける恐れ濃厚になり一層憂慮所の深する所となるので、鋼材聯合會では總會を開き左の如く二月物以降の增產を決定した

丸鋼ベイス物は基本數量の三割（昨秋の一割增產に更に二割增）

同十二ミリ物は同じく四割（昨秋一割增產に更に三割增）

# 麥酒值上と 共販會社

## 重役上京の上決定の筈

昨年のビール販賣値段は部分的に値上げを見たるも全般的には原料の結果値上げに至らなかつたが本年は原料高騰の價格に連れ各釀造元でも値上げ斷行の意向で日本麥酒鑛泉のユニオン先づ箱二圓上げを發表し大日本麥酒とキリンビールも近く値上げする模樣であるが內地釀造元が値上げすれば島內共販會社の販賣値段も當然追隨しなければならぬにしても臺灣の本年度の販賣計畫につき內地釀造元と打合せを要するので同社の近藤專務と大塚支配人は六日又は十日頃の便船にて上京する筈で石原取締役も宅商會の取引用務を兼ね近く上京することになつて居り島內の販賣値段はその上にて決定發表さるる筈である

# 一月中の 移出米は

## 丸糯の外皆減少

昨年七月來米價の暴落による米價の出廻り減と二期米發出に於ける二期丸糯と二期蓬萊の移出は旺盛を極めたが假需要が多く消化盡みの狀態で京濱、名古屋、阪神地方の倉庫に可成擁つて居る關係と米價暴落の爲一月に入つてからは入庫殆どなく大口移出も殆どなかつたことは既報した通りであるがかかる現象は一月中の移出高によつてハッキリと表示されて居る即ち米穀移出商同業組合の調査によれば一月末日現在二期米の移出累計は丸糯百七十七萬六千二百二十九袋、蓬萊百萬二千五百三十八袋、在來米十三萬三千二百三十一袋、長糯十萬五百四十六袋にして右の中七年十二月末日までの移出累計數量を差引いて一月中の移出高を出せば

| | |
|---|---|
| 二期丸糯米 | 三三三、四六四袋 |
| 二期蓬萊米 | 一五六、六三九袋 |
| 二期在來米 | 五〇、〇二〇袋 |
| 二期長糯米 | 四三、三〇五袋 |

となり、之を前年一月中の移出數量

| | |
|---|---|
| 二期丸糯米 | 二二六、四九三袋 |
| 二期蓬萊米 | 二一四、三八五袋 |
| 二期在來米 | 一六四、一四三袋 |
| 二期長糯米 | 七六、一二三袋 |

に比すれば二期丸糯米は十萬六千九百七十一袋增加して居るが二期蓬萊は五萬七千七百四十六袋減少して居る尙ほ二期在來と二期長糯は共に前年に比して減少して居るがこれは年內までの移出も前年に比して少かつたのであり其理由としては內地よりの買註文は主として丸糯と蓬萊に集中した上在來長糯兩種の產額も前年に比し幾分か減少したことにより之による米穀檢査所では在來米の不足を未然に防ぐため米穀檢査を嚴重にして居るためである

# 商況（一日）

## 臺中米價（一日）

蓬萊米七、五五錢、丸糯七、〇五錢、在來米（包裝）一〇、四〇錢、長糯六、八〇錢、出來高蓬萊米九六八袋、丸糯四、〇一三袋（臺中電話）

## 米況

### 臺米現物市場

（基隆高雄貨 中東波百斤）

| | | 前日對比 |
|---|---|---|
| 南部二期在來米 | 六、三八 | 三高 |
| 北部二期在來米 | 七、四八 | 同 |
| 中部二期蓬萊米 | 七、五九 | 四高 |
| 南部二期蓬萊米 | 七、四五 | 二高 |
| 北部二期丸糯米 | 七、〇九 | 四高 |
| 中部二期丸糯米 | 七、一一 | 三高 |
| 南部二期丸糯米 | 六、九五 | 三安 |
| 南部二期長糯米 | 六、一八 | 八高 |

### 基隆在庫米（一日現在）

（正米市場調査）

| | |
|---|---|
| 一期蓬萊米 | 九六〇袋 |
| 二期同米 | 二、九七一 |
| 一、二同白米 | 三、四八九 |
| 二期丸糯米 | 六四、九四〇 |
| 一、二期同白米 | 二六七〇 |
| 一期長糯米 | 一一七 |
| 一、二期同白米 | 一一七 |
| 一、二期在來白米 | 二九三 |
| 合計 | 九二、二二七 |
| 到着米十三車（一五〇噸） | |

### 高雄在庫米（一日現在）

（正米市場調査）

| | |
|---|---|
| 二期蓬萊米 | 四四、六一九 |
| 二期丸糯米 | 一〇、三八四 |
| 二期長糯米 | 一八、一八五 |
| 二期在來米 | 四四、〇六二 |

### 正米市場

（公定相場）

| | 當 | 中 | 先 | 出來高 |
|---|---|---|---|---|
| 二期蓬萊米 | 七、一〇 | 七、一九〇 | 七、三五一 | 四〇車 三六 三九 |
| 二期丸糯米 | 七、四三 | 七、六一 | 七、七二 | 三〇二 一七〇 |
| 總出來高 | | | | 三〇一 |

### 正米市況（後場）

蓬萊小綺り丸糯上進

| | 當限 | 中限 | 先限 |
|---|---|---|---|
| ▲二期蓬萊米 | 七、五六 | 七、七〇 | 七、八五 |
| | | 七一 | 八七 |
| | | | 八六 |
| ▲二期丸糯米 | 七、一六 | 七、三〇 | 七、四二 |
| | | 二九 | |
| | | 三〇 | |

▲二期蓬萊は前場小堅き氣先後場期米小堅を入れて小綺り當限は七圓五六錢と六丁高に一本三車中限は七圓七〇錢と三丁高に甫り七一錢と止め三車先限は七圓八五錢と二丁高に甫り八七錢あつて八六錢と止め十五車

▲二期丸糯は前場小堅の氣先期米弱調と產地買急がず在庫減に上向き當限七圓一六錢と六丁高に一本

## 大阪期米

▲後場

| | 當 | 中 | 先 |
|---|---|---|---|
| 一 | 二三、七九 | 二四、三一 | 二四、六七 |
| 二 | 二三、七九 | 二四、三四 | 二四、六八 |
| 三 | 二三、七九 | 二四、三二 | 二四、六九 |
| 四 | 二三、七九 | 二四、三三 | 二四、六九 |
| 五 | 二三、八〇 | 二四、三二 | 二四、七〇 |
| 六 | 二三、八一 | 二四、三五 | 二四、七二 |

七車中限は七四三〇錢と十一丁高に甫り二九錢あつて三〇錢同車に止め八車先限は七四四二錢と三丁高に一本五車

## 東京期米

| | 當 | 中 | 先 |
|---|---|---|---|
| 寄 | 二三、八一 | 二四、三〇 | 二四、七〇 |
| 止 | 二三、八三 | 二四、二六 | 二四、七六 |
| 高 | 二三、八四 | 二四、三一 | 二四、七六 |
| 安 | 二三、八一 | 二四、二六 | 二四、六八 |

## 神戶期米

| | 當 | 中 | 先 |
|---|---|---|---|
| 寄 | 二三、七〇 | 二四、三九 | 二四、六八 |
| 止 | 二三、八〇 | 二四、三九 | 二四、七六 |
| 高 | 二三、八二 | 二四、三九 | 二四、七六 |
| 安 | 二三、七〇 | 二四、三三 | 二四、六八 |

## 各地正米

大阪、神戶不變

東京（神田川）十一錢高（深川）不變

## 各地期米跡氣配

大阪七三、五錢　東京七六、八錢　神戶七六、八錢

## 堂島前場先限主なる手筋

買方　株式筋（岡米、村岡、文箭）正米筋（深谷中、先限、管理）地場筋（岡米、磯花、岡崎）地場小口（妹尾、福田、太田）

賣方　東京筋（岡米、林、田中喜、上柳）地場筋（林、岡米、岡崎）小口來客筋（眞若、北河、村岡）

## 堂島前場先限兩建控除主なる手振

買方　村岡一、九〇〇　太田、湖先一、五〇〇　田川金一、三〇〇　管理一、二〇〇　文箭英、妹尾五〇〇

賣方　岡崎一、三〇〇　林、上柳一、二〇〇　岡米一、一〇〇　岡崎七〇〇　田中金、小河六〇〇　粟野五〇〇

## 堂島兩建控除俵合

| | | |
|---|---|---|
| 當限 | 買方 | 一〇九、九〇〇石 岡崎以下二〇店 |
| 中限 | 買方 | 一六二、〇〇〇石 太田以下二七店 |
| | 賣方 | 湖先以下九店 |

## 堂島米況前場

【大阪一日發電通】新甫發會の市場は株式小戻りに當中上向き先は地場依賴株式筋買り地場弱氣、東京筋マバラ賣ひ二十四圓五十一錢と二十二丁上鞘に寄り賣氣商に四十二錢と押し跡四十七錢と付け商商內に四十七、八錢と揉合ひ株式商に五十錢と昇き結局期近平堅き に連れ地場買に六十錢と氣丈に引けた

## 堂島米況後場

【大阪一日發電通】前場引際反撥の氣先後場は東京戻りに人氣强張り先は正米筋マバラ買り地場弱氣筋弗々買ひ二十四圓六十七錢と手堅く甫め賣物商に一錢刻みに上向き株式小堅きに結局七十二錢と氣丈に散會本日出來高十七萬六千七百石

## 堂島雜觀

【大阪一日發電通】聯盟案行懸念の株式生絲弱絲の情勢は既に懸念の通台を相場に現はしてゐる樣だが米自體は季節的關係と仕手の買預制に依り特殊市情存するだけ當中限の如きは手許買を良く往いで玉整理に力めて居りその結果當、中限は完全に三百三丁の棒下げを示現した譯であるが果してこれで下げ止まるか大なる疑問が殘され居るも迷顋的に棒下げを演じた揚句とてこの邊一段戾しあつても然るべきであらうと見る向が多い

## 株式

### 東京短期

▲後場

| | 寄 | 引 |
|---|---|---|
| 東新 | 一八七、九〇 | 一八六、四〇 |
| 鐘紡 | 一二八、〇〇 | 一二六、五〇 |
| 鐘新 | 一〇八、五〇 | 一〇八、九〇 |
| 日産新 | 五〇、九〇 | 五〇、四〇 |
| 明糖 | 一〇〇、九〇 | 一〇〇、一〇 |
| 淺野新 | 三五、三〇 | 三五、一〇 |
| 日産 | 九七、〇〇 | 九五、六〇 |
| 日石 | 五五、〇〇 | 五四、八〇 |

### 東京長期

▲後場

| | 寄 | 引 |
|---|---|---|
| 郵船 | 五〇、五〇 | [illegible] |
| 富士紡 | 六三、六〇 | 一六、七〇 |
| 東洋紡 | [illegible] | [illegible] |
| 日清紡 | 一〇七、九〇 | 一〇七、一〇 |
| 鐘紡 | 二三九、五〇 | 二三八、七〇 |
| 日糖 | 一八三、九〇 | 一八四、一〇 |
| 臺糖 | [illegible] | [illegible] |
| 新高糖 | [illegible] | [illegible] |
| 帝糖 | [illegible] | [illegible] |
| 明糖 | [illegible] | [illegible] |
| 沖繩 | [illegible] | [illegible] |
| 日石 | [illegible] | [illegible] |
| 日本水 | [illegible] | [illegible] |
| 麥酒 | [illegible] | [illegible] |
| 淺野 | [illegible] | [illegible] |
| 日石 | [illegible] | [illegible] |
| 日產 | [illegible] | [illegible] |
| 東株 | [illegible] | [illegible] |

### 大阪短期

[illegible]

### 大阪長期

▲後場

| | 寄 | 引 |
|---|---|---|
| 大株 | 一〇六、七〇 | 一〇六、八〇 |
| 大新 | 一〇九、九〇 | 一〇九、六〇 |
| 鐘紡 | 一一三、三〇 | 一一三、〇〇 |
| 鐘新 | [illegible] | [illegible] |
| 日糖 | [illegible] | [illegible] |
| 臺糖 | [illegible] | [illegible] |
| 商船 | [illegible] | [illegible] |
| 郵船 | [illegible] | [illegible] |
| 同新 | [illegible] | [illegible] |
| 日糖新 | [illegible] | [illegible] |
| 日産 | [illegible] | [illegible] |
| 同新 | [illegible] | [illegible] |
| レーヨン | [illegible] | [illegible] |
| 東新 | [illegible] | [illegible] |

### 東京銀行株

| | | |
|---|---|---|
| 日銀 | 一五二、〇〇 | 同新 三八、六〇 |
| 正金 | 一八二、五〇 | 同新 [illegible] |
| 臺銀 | 九八、〇〇 | 同新 [illegible] |
| 勸銀 | 七六、八〇 | [illegible] |
| 興銀 | 六六、三〇 | [illegible] |

### 紐育株式

[illegible]

### 東京株況前場

【東京一日發電通】新甫發會の場面は買方の投物多く何れも下押となり紡績中心に低落したが特別動搖の色もなく取引關係の恐怖も一段落となり爲替相場も小締りで昨日先走つた短期株は逆に反發の形勢を示し引際寄付に休會中の紡績安を見せた紡績株は一氣に十一圓三十錢方の下押して新甫は九十錢方の下押に止れ新鐘八圓二十錢安、日清紡、東洋紡七圓四十錢安と崩落し紡績も成分的買物に九錢、三菱四圓八、九十錢安、日發、淺野、鋼管、日電、王子紙等、六圓內外安、砂糖株も分離安に日糖三圓三十錢安、其他二圓餘安く東株親子四圓五十錢安と大引、空期は新規材料乏しく幾分悲觀の買物一段落で新東は百八十八圓六十錢と寄りマバラ投に五圓八十錢と下向いたが引は弱調に轉じ八圓六十錢と爲替に引けた、紡績も稍移安乍ら落付き下支へとなり産業も反動的買氣强かつた

スチール株　二十八弗四分一

アナコンダ株　七弗八分一

## 公債

### 東京國債

| | |
|---|---|
| 甲號五分利 | 九九、〇〇 |
| 第三五分利 | 九七、六〇 |
| 第一四分利 | 八六、九〇 |
| 二十八年物 | 九九、七〇 |
| 佛貨公債 | 一四八、三〇 |
| 銀貨出來高 | 五三二、〇〇〇圓 |

## 爲替

### 神戶日米爲替

| | 寄 | 引 |
|---|---|---|
| 近 | 二一弗八分一賣 | 二一弗八分一買 |
| 先 | 二〇弗八分四分三賣 | 二〇弗八分四分三買 |

### 紐育爲替

米日爲替　二一弗二一仙二分一

米英クロス　三弗三九仙一六分九

## 穀肥

### シカゴ小麥

五月限　四七仙八分一

七月限　四七仙八分七

出來高　一千萬ブッセル

### 神戶豆粕

▲前場　[illegible]

### 大連特產

[illegible]

## 銀塊

大連現物　九九、九〇

同先物　一〇〇、〇〇

倫敦現物　十八片一六分一

同先物　十八片一六分一

紐育現物　二五仙八

同先物　二七仙〇七

## 生絲

### 橫濱生絲

[illegible]

### 大阪棉花

[illegible]

### 大阪綿絲

[illegible]

## 絲況

[illegible]

## 砂糖

### 爪哇糖

[illegible]

### 大阪現物

| | |
|---|---|
| 三盆（OBB） | 一八圓二〇錢 |
| 分蜜（M3） | 一七圓六〇錢 |
| 精糖（甲） | 一八圓三〇錢 |
| 同（乙） | 一九圓七〇錢 |
| 同（日） | 一九圓三〇錢 |
| 地耕白糖（A双） | 二〇圓〇〇錢 |

### 大阪精算

[illegible]

# 婦人と家庭

# 感冒が流行ります！

## 酷寒襲來？
### 天文學者の豫測が的つて　内地は三十年來の嚴寒

寒暖と呼ばれる臺灣も冬季になると、亞洲奧地の寒氣が季節風に乘つて來るので、氣溫もグッと下り、時には北部地方に雪を降らす事もあります。ところが北部海上に小低氣壓が生じたりすると、亞洲からの冷氣がはばまれるので、急に溫度が上昇して冬の最中に攝氏八十度を越える事さへも時々あります。此の氣溫の不順が、冬季の臺灣に兎角風邪をはやらせます

×　×

それに今年は、ニューヨーク・スミスン天文臺アボット博士や京大山本一清博士の、太陽の熱放射周期率に立脚しての酷寒襲來の豫報が的中して、内地の關西地方及關門地方には三十年來の酷寒がやつて來ました。毎年殆ど冷氣を感ずる二月の候に、此の世界的の酷寒が臺灣を襲はぬとも限りません、元來臺灣の氣溫の變化は特に急激で、氣狂ひ陽氣の翌日雪を降らせるやうな事もありますので、今日暖いからと言つて油斷すると、風邪にやられます

×　×

それに此頃大部風邪が流行つてをります。風邪にも其性質に依つて中耳炎を、時に腦膜炎を起す悪質のものがありますから用心せねばなりません。

## 悪質の風は中耳炎や腦膜炎を起します

感冒からよく子供が中耳炎を起す事があります、甚しくなると耳鳴りや疼痛を覺え分泌物のために聽力が衰へ、その分泌物が中耳内に充滿すると遂に鼓膜を破つて外耳に出る爲め耳へ激しい疼痛を覺えその痛みは頭部にまで及んで四十度といふ高熱を發する事があります時には多量の膿汁が排泄して腦膜炎を起す事もありますから重くならぬ間に早く手當する事が肝要であります、急性の場合は特に腦の疾患に變化し易いものですから專門醫の診察を受ける事が安全であります

## 榮養を注意すれば風邪が防げます
### ヴイタミンDを缺かしてはいけません

風邪は萬病のもとと云はれて居ります通り仲々馬鹿に出來ないものであります。それで醫學的その他の方面から色々な方法をもつて豫防を講じて居りますが、營養學上からも豫防が講ぜられるのであります。即ち營養の缺陷から抵抗力が弱められてやられる場合が多いのであります

先づ第一に冬になるとあざやかな野菜類に潤々としたお菓が少くなつて参ります。その結果として必然的にヴイタミンA及びDの缺乏を來すのであります

ヴイタミンA及びDは夏から秋にかけて青々としたお菜を食べること、また日光の紫外線が強いからそれが皮膚に照射すれば體内にヴイタミンDを作つてくれます。けれ共冬になると此の紫外線が弱くなるから自然の惠みに浴することが出來ずヴイタミンDは必然に缺乏を來して來るのであります。そこで營養學上からゆけば食物でこれを補給せねばなりません

それならば、どんな食物がよいかといひますと先づイワシ、ニシン、サケ、干物等であります。これ等を食べればヴイタミンDは相當貯藏出來ます、また毎日以上のものを續けて食べるのもあきる人はヴイタミンA及びDを多量に含んでゐる肝油を毎日少量づつ（大人は五グラムから十グラム、子供五グラムから八グラム）とるのもよいことです。このDが充分あれば風邪にやられぬことは内外の實驗報告の實證する所であります。農村の子供達が粗食薄著でとび廻つてゐても割合に風邪にやられぬのは紫外線に浴してヴイタミンDの補給が相當あるからであります。冬期サンルームで日光浴をする時はガラス戸をしめては紫外線が遮斷されます

この外、獸肉殊に牛肉等はあたたまるによろしく特に臟物たとへば鷄のモツ、牛豚の肝臟はよろしい之等の臟物には滋分が含まれてゐる内蛋白質をドン／＼燃燒してくれるからあたたまるわけです。この外カキ鍋ハマ鍋も結構です

## 吸入器の上手な使用法
### まづ部屋をうるほす事

風邪をひいて鼻カタルや咽喉カタルになつたら吸入するが良いのですが吸入に際して子供が嫌がる場合には顔の邊りに噴霧すれば良いのです、必ずしも口を開かせなくても效果はあります、吸入器を使用する時には水の量を八分目位入れないといけません、多過ぎるとしぶきが飛び、火傷する事があります、部屋を暖めるのは良いが、乾燥し過ぎるのはいけません、適宜吸入器をかけて室内各所を濕すが良いのです。これは瓦斯の場合のみに限らず、石油の場合でもストーヴ等で部屋が乾燥し過ぎた時吸入器を以て濕すが良いのであります

## 赤ん坊は
### ナゼ風をひくか

赤ん坊が風邪をひきやすいのは、皮膚の調節作用がまだ發育してゐないので寒さに對する防禦作用が不完全なせいですが、なほ他の原因として赤ん坊の頭部と身體の表面積との比率が大人の場合と比較し、體表面積が廣いのでそれだけ外氣に觸れる部分が廣いので刺戟されやすいのです、風邪をひくと全體の抵抗力が劣ろへるので種々病氣にかかりやすくなりますから赤ん坊は外部的に充分の保護が必要です、衣服は皮膚を丈夫にすると申しますが赤ん坊丈けは例外です

## 身の上相談

相談相手もなく悲劇に陥る問題上の問題で御相談になりたい方は手紙で身の上相談係宛で御申出下さい電話や面會はお斷りします

### 許婚の女が頻りに結婚を強ひる

私は二十五歳の活動寫眞撮影技師生の本島人青年です、母がある一人の娘と私とを婚約の關係に致しましたが教育のない娘で今は二十三歳です、その後私の家は商賣に失敗し、今年四月頃友人の援助で前記の撮影所へ入學しました、而して其の月給で私の學費を出してゐます。所が許婚の母と許嫁が頻りに早く結婚式を擧げる事を強て來ました、私の前途を思ひ困つてゐますが彼女の母は私の現在の境遇に同情もせず數日前は本人まで來て結婚を催促してゐるのです卒業まで待つ樣に頼んでも承知しません、私は破婚にしたいと思つてゐますが此の場合私は如何なる態度をとるべきか御教へを願ひます（金生）

### 破約しても成業まで獨身がよい

許婚の相手の娘さんが二十三歳にもなつてゐるといふのでは結婚を急ぐのも一應は尤もでせう然し乍ば將來的に之を急ぐのには何か裏面に暗い事情でも出來たのかとも思はれる位です。強て左樣に急ぐ事へ破る必要もありますまいが、その邊の事情をもう一度考慮する用心はあつても宜しいと思ひます。あなたの母親が女中までして學費を貢いでゐるといふ現狀では結婚は出來にくいに違ひありませんから事情を話して解らぬなら破婚もやむを得ますまい。青年が若い中から無理に結婚を急ぐ弊年の多い間にあつてあなたは自分の業の成るまで獨身で勉強するといふ覺悟は誠に敬服に値します。職業に就いて一定の收入を得てから結婚するのが現代式ですから係はあなたの許婚を解消しても適當にしたいといふ方を合理的なものとして贊成いたします（係）

## 曙光（226）
生方敏郎作　中野修二畫

### 里の母（三）

澄江の母が歸郷した翌日の午後に、三越からお姉への品物が配達された。

槐の木で細工した鏡臺、桑の木の針箱、總桐の箪笥、下駄箱などが持ち込まれた。

又その翌日には、澄江の衣類の仕立上りが御殿から配達された。澄江にとつて幸福な日が續いた。

赤兒は秀雄と命名されて、御親類の御祝詞と一しよに、その出産を届け済みにされた。

澄江はわざ／＼日本橋まで、買ひ物に行くやうになり、その序にデパート歩きをしたがり、珍しく賑つて來る日が多くなつた。

春田の方は、そんな事は格別氣にも留めなかつたが、澄江はそれでもまだ不平だつた。

「あなた、今度歌舞伎で勸進帳があるんですけど、連れていつて下さらない？」

「歌舞伎へ？お前こないだ歌舞伎へ行つたばかりぢやないか？」

「ええ、でも、今度の歌舞伎は幸四郎の弁慶で勸進帳があるんですもの。」

「幸四郎？勸進帳もいいが、弁慶をする役者がないからなあ。」

「あなたは、何でもケチをつけるものがお上手ですのね。いいわ。御自分は若い中から、好きほど見てゐて、私が行かうといへば、何とかケチをつけるんですから。」

それから、また澄江は春田に三越へ連れて行け、とも請求した。

春田は。

「三越へいつてもいいが、買物をする金がないからな。ただ小使して食堂へ入つて、電話をかけて、足袋の一そくくらゐ買つてくるにおや、始まるまい。」

と笑つて、相手にしなかつた。

それは、澄江にはこよく不平だつた。

「深山儲けて、深山使ふんぢやなくつては、男らしくないわね。」

などとも云つた。

春田は、國元の姑が來てから、幾分か澄江の心が惡化したのに氣がついたほどだつた。

そして、二人の間に、不愉快な險悪な日がつづいた。

だが、それより何より困つたことは、秀雄の病氣だつた。

ある日、澄江が秀雄を湯に入れて、胸を洗つてゐる時に、不圖その乳の周圍が固くしこつてゐるのに、氣づいた。

「何うしたんでせう？秀雄のお乳は固いよ。」

と、心配さうに良人に報告した。

「さうか？ほんとかね？お前の神經ぢやないかね？」

「ほんとですとも。この通り、それ、觸つてごらんなさいな。」

春田がさはつてみると、成程秀雄の乳の周圍が固くなつてゐた。

「變なこともあるものだな。しかし、乾度ちき癒るよ。」

と、春田は、何の理由もなしにただ氣休めに、そんなことを云つたが、それは不幸にも治らなかつた。それのみか二三日すると、そのしこりは黄色く化膿して來た。

「あなた、直るどころか、こんなに膿ましたわ。」

と、澄江は赤兒の胸を開いて見せた。春田もその化膿してゐるのを見ては、恐ろしいやうなショックを覺えた。

「矢張、かうなると、醫者にかけるより道はないな。この醫院へ連れて行くのも、大變だから、何處か近いところに好い病院があつたら入院したいものだが……」

「あるわ、東片町の小兒病院なら乾度いいわよ。」

そこで、春田は自分で秀雄を抱いて俥に乗り、小兒病院へと行つてみた。

「院長の竹野ツヤには、折惡しく往診に出て留守だとかいつて、副院長であるその良人がメスを執つて、秀雄の乳下を切開した。

## 新刊紹介

◇滋賀の宮村　荒芝の樣に荒した土地を使つてまでに自力更生を成したと云はれる宮村の救濟は他の救濟だと云はれてゐる。本書は宮村が先覺の力によつて荒廢離散の村から名實共に充實した模範村となつた經路を見て綜合性に恒久性あり農村計畫より恒實にして…（定價六十錢　發行東京市麴町區大手町文部省内社會教育會）


## 蕾なかだち

求職一件一回　金四拾錢　其他一回　金七拾錢　匿名　倍額

貸事務室　榮町一丁目　淺野ビルヂング（電話三一八）
貸住宅　電話三七九八番　竹
下宿屋　向賃家新築　電話一〇一八　大和町　和田
自動自轉車　インデアン　中央タクシー　電一四〇五
仲居入用　十八歳位迄　北投八勝園　電話四三・一一六
女兒差上度し　電三五九二
恩給月賦分

大阪優良商工紹介

新造の工藝材料　レザー問屋　篠倉俊治商店

春物新柄品揃　日の丸印　ネクタイ製造卸　八木良逸商店　大阪市西區北通二丁目

名入萬年筆　信永堂製作所

小間物問屋　馬場惣合名會社　歯ブラシ

半エリ問屋　勝本久商店　大阪市南本町三丁目

ハギレ卸　津村合資會社

子供服　オーバ　學生服　瀧本合名會社

鎔接機械器具　公文商事部

羅紗!!　見本募集

ケーオー印　手袋靴下卸　丹後屋紀店　大寺商店

半えり問屋　井上良商店　大阪市東區安土町四丁目

自轉車及部分品　諸金物及打物　竹田商店

現代人の要求　10セントストアー　大阪聯合均一卸會

ネクタイ　高級洋装雜貨製造卸　稲村商店

インキぬらず　永久つかへる　クロンボ印　クロンボ商會

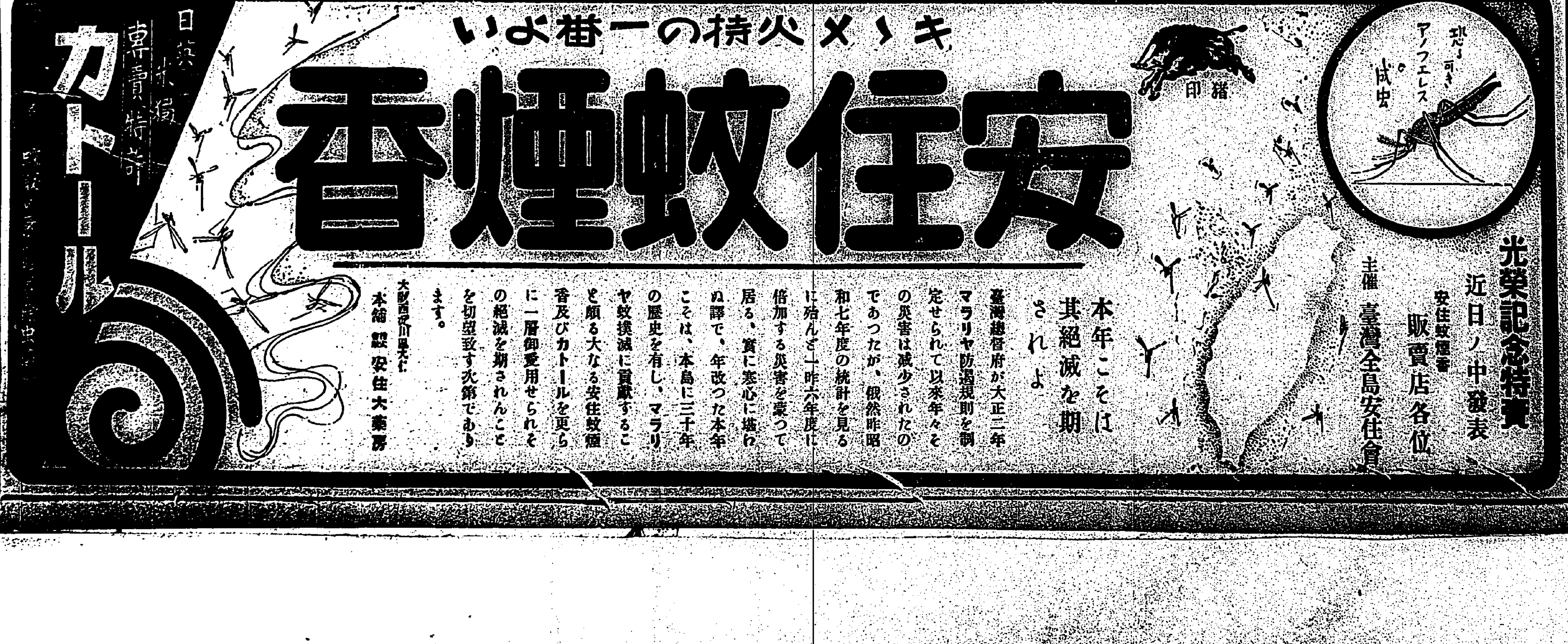

# 學良軍熱河に集中 日滿軍との衝突避け難し
## 最後の討伐は近日に迫る

【新京一日發電通】張學良は熱河に續々正規軍を增派しつゝあるため熱河省に於ける日滿兩軍との衝突は避け難く熱河の風雲漸く急なるものと見らるるに至つた

【南京一日發本社特電】段祺瑞の南京乘込みにより北支の政局に大變革を來たし熱河問題も自然解決すべく見られてゐたが、その後學良は巧に自己の進退をごまかし依然私かに關內に兵備を固め武器彈藥を補給する一方熱河省內に正規軍を續々侵入せしめつゝある爲形勢日に〳〵惡化し、この儘放置せば熱河全省は治安全く紊亂し匪賊橫行の巷と化する形勢となつた、この學良の積極抗日の結果は勢ひの赴く所熱河省內に於て日滿兩軍との衝突は避け難く熱河省內の形勢頗る重大化しつゝあり滿洲最後の討伐は目睫に迫つた

午前十一時河田拓務次官以下內務、文部、司法、遞信の各省關係官、宮內省、出頭、一木宮相を經て賜金を拜受した、今回の賜金拜受團體は內地植民地の約七十團體で紀元節當日各地方長官から夫々傳達される筈

# 某三國領事館が滿洲國攪亂の足溜
## 滿洲國が近く本國に警告か

【奉天一日發電通】奉天駐在某々三國領事館が張學良の滿洲攪亂の足溜となり殊に某國總領事館は最近露骨に反滿運動を援助し居る形跡濃厚で本國に警告すべしと滿洲國當局の一部では考へてゐる

# 抗日宣傳のために學生が熱河に入る
## 昌黎に十九路軍到著

【滿洲一日發電通】支那學生の盲動依然止まぬが最近米國系の北平燕京大學學生十名は抗日宣傳のため熱河省內に入り込み南方學生二十餘名も下旬北方奈曼王府に於て盛んに抗日に狂奔中で又昌黎附近に到著した十九路軍の大半は學生軍に依り組織されてゐる

# 內蒙古王南下
## 反滿連絡のためか

【奉天一日發本社特電】內蒙古王一派の密かに南下せる事判明したが右逆賊派外十四名は最近南京政府と聯絡し張學良を使嗾し學良が之を利用し南京政府と聯絡せしめ蒙古を懷柔反滿行動を敢行せんとの野心の現はれと見らる

## 淸水參謀長は五日歸北

南部視察のため南下せる淸水軍參謀長は坪子頭、白川、鹿港、湖口を視察の上五日歸北すると

# 上海事變戰歿者の論功行賞けふ發表
## 九割五分まで金鵄勳章

【東京一日發電通】上海事變の戰歿者林大八少將以下六百四十五名の論功行賞は愈々賞勳局から陛下の御裁可を仰ぎ二日中に正式發表を見ることとなつた、今回の論功行賞は事變以來五回目で激戰を極めた上海事變の勇者であるから受賞者の九割五分までは榮ある金鵄勳章御下賜の恩命を受くる模樣である、因みに御沙汰の金鵄勳章は爆彈三勇士は功五級、林少將は功三級步兵三十五聯隊第一大隊長大澤中佐も功三級、第十一師團の上田工兵中尉、步兵第四十六聯隊の[illegible]中尉は何れも功四級となる模樣である

# 社會事業團體に賜金の御沙汰
## 紀元節の當日

【東京一日發電通】既報の通りでは來る十一日の紀元節當日賜金の御沙汰あり一日全國官公私立各社會事業團體[illegible]

# 櫻花爛漫のころ九段で臨時大祭
## 白川大將以下の英靈を分祀
## 兩陛下にも御親拜

【東京一日發本社特電】櫻花爛漫の忠魂永へに眠る靖國神社大祭は陽春四月に行はるる事となり近く上奏御裁可を仰ぐ運びにいたつてゐるが、本年も昨年二月十一日以降本年一月三十一日までの戰歿者千八百名の英靈を新に合祀する臨時大祭を行ふ事となつてゐる、今回の祭神は白川大將始め爆彈三勇士、故木大尉等も含まれ靖國神社始まつて以來の盛儀とされてゐる、臨時大祭は四月廿六、七兩日に亘り執行されるが、二十六日は勅使參向、遺族參拜、二十七日は天皇、皇后兩陛下御親拜あらせらるゝやに漏れ承はる、大祭の費用は昨年の四萬圓に比し約二倍の七萬圓が計上されてをり、岡山縣の孤島より運ばれる日本一の大鳥居も完成する事とて櫻花爛漫たる九段社頭は未曾有の賑ひを呈するものと豫想される、因に大祭委員長には陸軍社長井上幾太郎大將當ると見らるる

朝鮮　一一、二七四
關東州　三、三二六

## 友部局長歸任
### 七日東京出發

【東京一日發本社支局特電】友部遞信局長は來る七日出發八日の船で歸任に決した

## 八年度新規公債發行豫定額

【東京一日發電通】大藏省發表、八年度新規公債發行豫定額は左の如くである、尚發行方法は大體日銀で引受けることとなつた（單位千圓）

總額　九八七、九五八
一般會計　七〇八、九九一
特別會計　八八、二二五
朝鮮事業公債　三一、七二五
臺灣事業公債　五〇、〇〇〇
滿洲事件費　一九〇、八三一
一般會計　一八六、三三〇
特別會計　四、五〇一

# 臺北飛行場は松山庄下に決定
## 一日土地所有者に告知
## 用地面積は十四萬坪

商業大都市としての島都臺北が明日を約すべく「空港」を求め商業航空路の中心たらんとしてゐる際利たる空港は頼もしい限りであつたが如何せんその實現を見るに至らず今日迄遷延され遞信部當局に於ても之が調査を進めつゝあつた所愈々民間航空路の空港として臺北市東方の七星郡松山庄頂東勢に面積十四萬坪の飛行場用地を選定豫算行豫算及び明年度豫算十六萬四千圓を以て用地を買收することとなり一日土地所有者にその旨告知するに至つた、用地の買收價格は一甲步當り三千四乃至三千五百圓となつた、該飛行場用地は三角形を成し凡ゆる風向の下にても安全に飛行機は離著陸をなし得るやうになつてゐる、該飛行場は東京、京城、大連各地の空港は固より數年來豫算によつて建設中の北海道航空路上の各空港よりも小である が內臺航空路開設の前提として愈々その第一着手を見るに至つたのである、尚用地の買收交渉は二日州當局と土地所有者との間に行はれることとなつた

## 大砲獻納の報告式

【基隆電話】基隆在鄕軍人分會に於ては郷黨以前基隆港內唯一の防備に使して來た當時の砲臺備砲をその筋より保管轉換を受け昨年十一月以降基隆神社境內に引揚げ据付作業中の所、この程漸く竣功を見たので來る十一日の紀元節を期し盛大なる獻納報告式を行ふ事となつた因みに神社として同程度の備砲は內地に於ても珍らしい例に屬すると

## 手掛りなし

【新竹電話】新竹郡馬武督の兇行殺人搜查については三郡協力必死の搜査を續けてゐるが今日迄手掛かりがないので石田警務部長は二日早朝現場に赴き搜査上の指揮を行ふ事となつた

# 殺人蕃の搜査隊竹釘で負傷
## 逃走中に仕掛けたか
## 搜査隊月明を頼りに活動

【新竹電話】馬武督ワタンナワイの行方搜查に關する內橫屛監視區監督よりの搜査情況報告によれば、三十一日午前六時カラパイを出發警官三名、隘手七名、蕃人十名は森林地帶を隈なく搜査せ[illegible]るも何等手掛りなく、馬武督社の警備を探るに仕掛爭ひであるが蕃丁は皆搜査に出てゐるので蕃婦等は不安を感じてゐる、尙ワタンナワイの妻の居るカラパイ社には危險を貰ひに來るやも知れずといふので特に警戒中、又三十一日午後九時頃カラパイ社二十三番戶加害者の姻戚タイサノンガイ方家屋附近に怪しき足音の するのを擬込警官人が聞き急報により中山巡查部長は巡查警手蕃人五十餘名を三隊に分ち同家を取捲き一日未明まで潛伏、動作を探つたが是も何等の手掛かりがなかつた、尙シラワク社、バヤノミン社附近の搬路水源地より鳥帶山に至る道路に無數の新しい竹釘を打込んでゐたため搜査隊員四、五名負傷したが加害者の仕業ならんと現場附近を搜索中

# 岡山〇〇隊勇躍西下す
## 熱狂的歡呼裡に

【岡山一日發電通】皇軍〇〇聯隊下の岡山〇〇隊の精銳〇〇〇〇名は今朝練兵場の大送別會に臨みたる後熱狂的歡呼裡に〇〇列車に搭乘九時〇〇〇へ向け勇躍西下した

## 人絹取引所の初立會

【東京一日發電通】世界的不景氣を尻目に素晴らしい發展を續けて來た人絹工業界の新興商品たる人絹の商毛、甲州、米澤方面を中心とする生產取引は一日午前八時半から日本橋杉の森市場で華々しく開場、九時十五分限術一番商井に亞いで世界第二番の人絹取引所と

# 紀元節に揭揚式
## 基隆に大國旗揭揚臺

【基隆電話】基隆市に於ける國旗揭揚運動の先驅として在鄕軍人分會に於ては此程市軍當局より揚下を受けた軍艦陸奥の光輝ある軍艦旗を一般市民に紹介のため同分會では公會堂構內の高臺に凡そ七十五尺の揭揚竿を設置すべく工事中である が竣工と共に日新町の松原醫院[illegible]

# 本島人に對し國旗揭揚運動
## 建國祭當日から實行

【基隆電話】祝祭日に於ける本島人間の國旗揭揚運動につき基隆市に於ても嶋所柄及び從來の例に見て實施の事となる同風會は年會に於て在鄕軍人分會その他の敎化團體は一體となり效果的な運動を起こすべく近く市役所に關係代表者參集し打合せの上來る建國祭當日より實行の豫定で準備中である

## 一中に優勝旗

去る九月二十四日より圓山球場に於て開始した黑潮倶樂部主催臺北州下中等學校野球リーグ戰は天候其他の都合に依り延期後援の臺北州下中等學校野球リーグ戰は天候其他の都合に依り延期勝ちであつたが臺北一中が全勝した のので同校優勝旗の本社及び本社運動具部寄贈の銀メダルは左記の諸氏に授與された

一位　商業　[illegible]君　六・二五
二位　工業　茅野兒君　五・七一
三位　商業　藤本君　五・五六
四位　一中　三好君　五・四五
五位　商業　深川君　五・〇〇
六位　二師　松本君　五・〇〇
七位　工業　二段君　五・〇〇

# 臺灣議會設置の請願書提出
## 三十一日貴族院に

【東京一日發本社支局特電】臺灣議會設置請願書は一月三十一日林獻堂氏他千四百九十一名より渡邊暢氏の紹介で貴族院に提出された、下院は淸瀨代議士紹介の豫定であるが提出期日未定

# 議會に文樂座の保護方建議さる
## 衰亡を防ぎ止むべく

【東京一日發本社特電】我が國劇界の古典藝術として浪花文化の精華を誇へる文樂座人形淨瑠璃は時代の推移に壓されて年々衰亡の道を辿りその保護策は頗く方面から叫ばれてゐたが三十日の下院請願委員會に梁田義政、上田孝吉、玉木吉之助外賛成者三十一名（政府は我が國固有藝術の保護發達の爲に文樂座保存の道を講ぜらるる事を望む）との建議案を提出するに至つた、尙やかなりし文樂座の人形淨瑠璃も時代に押されて現今困難で、マヤレグユーに侵され興行困難に陷り名人の藝術も後繼者も無くこの儘では滅亡の外はないといふのである、上田氏は語る

世界に誇る歌舞伎も再興撤を屢れては存在しないが、その內でも本格的 生命を傳へる文樂が今の樣では延いて歌舞伎其他の因となるばかりでなく獨自の藝術たる人形芝居も遂に亡ぶの外ない、斯くの如き最高の民族的藝術は國費として國家が保護に當るべきだ

# 最初の痘瘡檢疫を廣東丸受く
## 消毒だけで事濟み

【基隆電話】去る二十六日附府報を以て海港檢疫法施行規則が改正されてから先づ廣東が痘瘡流行地として指定され、續いて香港、汕頭、福州、上海が同じく指定されたことは既報の通りでこれによつて對岸支那から基隆に入港する客船は 殘らずこの改正規則の適用をうけることとなつたが此の規則改正後の第一船として一日朝東商船南支航路廣東丸が基隆に入港した、右改正規則によれば旅客の攜帶品衣類は元より貨物に至るまで一切消毒をなす外前記各流行地を出發又は通過したもので種痘後二週間を經過せざるもの、又は全然種痘を受けてゐないものは二週間だけ檢疫所に留置せしめることとなつてゐるので、港務部檢疫課では萬般の準備を整へ手具脛引いて待ち構へてゐた矢先とて勢ひ込んで出掛けた所、旅客が百廿名中香港、汕頭から來たもの各二名で何れも種痘を施してゐたので唯大消毒を行ふだけで難なく濟み、先づ第一船 は無事通過といふことになつた右につき檢林港務醫官は語る

種痘を施してから二週間を經過してゐることの明かなのもは問題はないが先般廈門公會で手數料を取つて種痘證明書を發行してゐた例もあるので萬全を期するため確實な傳染病醫院の證明書だけを頼り其他町の開業醫や公安局 の證明書は一切認めない方針である、故に對岸旅行者は傳染病院で種痘を受けるやうにされたい、當方として は臺灣で種痘を受けてから旅行されることをより一層希望してゐる

## 母親の不注意赤ン坊が窒息死

臺北市大橋町一ノ八一番地張江氏の長男[illegible]（生後三ヶ月）は一月三十一日午後十一時頃母親と共に就寢中、誤つて左乳房及上膊部で赤兒を壓迫した ため窒息死してゐたのを二月一日

## 電話特別開通の申請を受付

臺北郵便局では電話特別開通の申請を受付けるさうで希望者は至急

## 製糖開始

【新竹電話】新竹製糖所及び竹南製糖所は既報の如く二月一日から今期製糖の壓搾作業を開始した

# 立派になった「無料宿泊所」
## 收容能力も殖えて

臺北市西門町弘法寺の裏隣十番地に無料宿泊所の改築は總督府及び臺北州社會事業協會の補助を得て昨年七月起工し昨年末竣功した、工費七千九十六圓、鐵筋コンクリート煉瓦、附屬で宿泊室は[illegible]鐵、防火、耐震的に出來て居り通風採光其他衞生上遺憾なきもので、一階は病室、炊事場、便所、三階が宿泊室になつて居り收容人員も從來の五十名、宿泊人二十四名に增加した

## 方面委員打合
### 今夜弘法寺で

臺北市方面委員會は二日午後七時から西門町弘法寺（前總督本町中部）に於て開催し、二月中旬開催の州下方面委員大會及三月上旬開催の全島社會事業大會への提出の協議及び打合事項の諸問題につき打合せをなす筈

# そば屋の雇人が疑問の縊死
## 帳簿に百六十餘圓の使ひ込みを記入して

臺北市新起町一ノ一菜館ソバ屋雇人陳阿炎は三十一日午前四時頃雇人室で縊死し居るを發見された、同人は午前零時頃より雇主外二、三の者と飲酒して の後帳簿の整理等をなしてゐたものので帳簿には百六十圓餘をつかひ込みたる旨記入されてゐた、併し縊死の狀況が普通の狀態と異なる點があつたので目下その原因等につき取調べ中である

## 十六歲の少女大橋から投身

臺北市永樂町五の七三鄭氏[illegible]は一日午前十時半頃臺北橋より淡水河に飛び込み自殺を計つたが附近の者に救助され太平町、和濟醫院で手當中だが原因不明

## 豚の傳染病
### 家畜市場大騷ぎ

去る一月三十日臺北家畜市場に搬入の鹿兒島産豚百五十二頭に傳染病發生し大騷ぎをなしたが、全部隔離消毒を行ひ經過觀察中である が臺北帝大の小谷博士及び獸疫血淸製造所で病名鑑定中

## 立石鐵臣畫伯本島寫生旅行

臺展に六回も入選した洋畫家の立石鐵臣氏が此程來臺し各地を寫生旅行する由、快心の作が出來れば展覽會を開催するであらうと、因みに同氏は旅行島の立石成孚氏の令弟で同氏方に滯在する由

## ロータリー倶樂部週例午餐會

臺北ロータリー倶樂部にては三十一日午後零時半より鐵道ホテルに於て週例午餐會を催し出席者三十名、竹藤幹事の報告に次で左の五分間演說あり午後一時半散會した 有賀店の火災に就て 井手薰氏

## 青年團指導者講習

臺北州主催の青年團指導者講習會は二月一日淡水に於て發會式を擧行したが、中瀨臺北州知事は同日芝山巖の祭典に臨んだのち三上文敎課長を隨へ淡水に赴き同講習會

## 米一俵を寄附

臺北市有明町遊郭內南松井吳服店の他數で米一俵を引當てたので之を貧民救濟の一助として南署に持込んだ

## 車田秋次氏の傳道講演

東京淀橋聖書學院敎頭ホーリネス傳道局長車田秋次氏が二日來臺し全島各地に於て傳道講演を行ふこととなつた、尙二日は臺北市御成町敎會にて歡迎會を開催する筈

## 住職とは眞赤な嘘

既報臺北州新莊郡觀音寺佛殿擅阿水の詐欺事件に關し同寺副住職廣澤氏が來社し次の如く辯明した 張阿水は昨年七月頃から度々お寺に泊りに來た事は事實であるがお寺とは何等の關係もなく、觀音寺の住職であると云ふのは世を欺く彼の手段である、觀音寺の住職は今でも沈本圓師が當り何等の異狀がないので一般信徒は誤解なき樣にねがひたい

## 瑞芳で一夜講習會

【瑞芳電話】基隆郡敎化聯合會主催一夜講習會は四日午後三時から同地公學校にて開催されるが講習員は郡下庄役場學校職員等年團員六十名である

## 鄕軍城南分會總會

在鄕軍人城南分會では五日午前九時三十分から第六回總會を北一中講堂に於て開くこととなつたが、會務報告、役員推薦、表彰授與の後西村中尉の上海事變講話などがあることとなつてゐる

## 淡水で授賞式

【淡水電話】臺北州淡水郡では來る四日午前十時から淡水公學校にて街庄聯合產業共進品評會及び國產大品評會の褒賞授與式を擧校、同品評會に於て優秀な賞品のため出品者に授與ことゝなり當日は中瀨知事も特に臨場の筈

## 景尾で授與式

臺北州文山郡新店、深坑兩庄聯合の農產品評會は來る五日午前十時から景尾公學校に於て褒賞授與式を擧行する事となつた、出品總數は農產物三百點、竹三十點で同郡は文山郡守であるが中瀨知事も出席の豫定、同郡下は米、果物等の產地で優良品が多數出品される筈

## タブミン魚苗一千尾を配布

【鳳芳電話】臺北州基隆郡瑞芳庄では新年度よりマラリヤ防遏のため今回タブミン魚苗一千尾の無償配布を受けた

# 早晩強肱與事
## 遺族弔慰金領收報告（三）

| | |
|---|---|
| 金貳拾圓也 | 臺灣電化株式會社殿 |
| 金拾圓也 | 基隆田中洋行殿 |
| 金五圓也 | 同　[illegible] |
| 金拾五圓也 | 會社基隆支店殿 |
| 金貳圓也 | 同　大月[illegible]殿 |
| 金四圓四拾錢也 | 臺北市[illegible]殿 |
| 金壹圓也 | 小賀市場一同殿 |
| 金貳圓也 | 林　[illegible]殿 |
| 金五拾錢也 | 林　[illegible]殿 |
| 金五拾錢也 | 同　[illegible]殿 |
| 金五拾錢也 | 白　[illegible]殿 |
| 金五拾錢也 | [illegible]殿 |
| 金五拾錢也 | 水[illegible]殿 |
| 金五圓也 | 黃[illegible]殿 |
| 金五圓也 | 林[illegible]殿 |
| 金拾圓也 | 松村[illegible]殿 |
| 金五圓也 | 北村[illegible]殿 |
| 金拾六圓也 | 沼[illegible]殿 |
| 金六圓四拾錢也 | 臺北第[illegible]殿 |
| 金拾四圓也 | 基隆支店殿 |
| 金參圓也 | 大阪[illegible]殿 |
| 金參圓也 | 若林[illegible]殿 |
| 金貳圓也 | 北川[illegible]殿 |
| 金壹圓也 | [illegible]殿 |
| 金壹圓也 | 都[illegible]殿 |
| 金壹圓也 | 伊田[illegible]殿 |
| 金壹圓也 | [illegible]殿 |
| 金壹圓也 | 伊[illegible]殿 |
| 金壹圓也 | 野[illegible]殿 |
| 金壹圓也 | 中[illegible]殿 |
| 金壹圓也 | 市[illegible]殿 |
| 金五拾錢也 | 新田[illegible]殿 |
| 金五拾錢也 | 川上[illegible]殿 |
| 金五拾錢也 | 龜山[illegible]殿 |
| 金五拾錢也 | 太田[illegible]殿 |
| 金五拾錢也 | 中[illegible]殿 |
| 金五拾錢也 | 森[illegible]殿 |
| 金五圓也 | 貝山[illegible]殿 |
| 金參圓也 | 帝國在郷軍人會[illegible]殿 |
| 金五拾八圓拾錢也 | 臺北市日新公學校兒童一同殿 |
| 金五拾錢也 | 玉井[illegible]殿 |
| 金五圓貳拾六錢也 | 社子公學校兒童一同殿 |
| 金參圓也 | [illegible]兒童一同殿 |
| 金拾圓也 | 佐田[illegible]殿 |
| 金拾參圓也 | 臺北第二師範附屬公學校兒童一同殿 |
| 金貳拾圓也 | 臺北高等女學校殿 |
| 金參拾圓也 | 生徒大會寄附[illegible]殿 |
| 金五圓也 | [illegible]殿 |
| 金四圓也 | [illegible]殿 |
| 金參拾圓也 | 外一名殿 |
| 小計　金參百七拾圓貳拾九錢也 | |
| 累計　金五千七百八拾六圓貳拾九錢也 | |

# 枯川老の無宗教葬

先月二十三日死去した故堺利彦氏の葬儀は二十七日午後一時より青山齋場で執行された（寫眞は麹町の自宅より同志の赤旗に護られて徒歩で齋場に向ふ葬列）


特別廣告　臺灣日日新報社

內科花柳病　本町二丁目　電話二七番　山本醫院

◇二大巨砲の併列◇　嵐寬壽郎 山路文子 熱演　口笛を吹く武士　望月睦子 金澤美津子 主演　父をたづねて　上映　芳の館

吉野丸より（來航）　高廣戲劇 午後一時基隆着外來、福田衛生課長、小野日本香料藥品重役、成宮幸三郎、[illegible]、レーゲエ夫人、ピアニスト・シャピロ、名古屋見本市田中氏以下二十二名外多數（基隆無電一日受信）

會葬御禮　伊藤四郎　齊藤萬吉

主婦の友社　粟島すみ子主演　聖なる乳房　林長二郎主演　菊五郎格子　世界館

# 漢文臺灣日日新報

## 兩點若修正他當默認 回訓致於松岡代表

一日東京電。一日午後零時半。回訓經已發送於松岡代表。其內容如左。

一、問題在理由書末項之滿洲國否認條項。及和協委員會權限問題。右二點若修正如左。則政府對他點。有默認用意。

甲、昨年十二月十五日決議原案理由書末項之滿洲國存在。明白非議之條項。政府因其與聯盟對策不相容。到底不得承認。右末項暨如滿洲國。客年三月十一日決議再確認時。或如卑問陶試案。字句要改極緩和者。

乙、和協委員會權限。昨年十二月十五日決議原案。「依律敦報告書九章十原則。指導交涉」右因反第三國介入拒絕之既定方針。要改爲「考慮現地事態。圖當事國間交涉」或「幇助交涉」趣旨。

一、依十五條三項之和協努力。政府固不反對。右二點乃政府最終最小限度之要求。不得讓步。然代表關此點。接何等新提案而受諾之先。宜再請訓於本國政府。然政府此最終要求不見容。而適用四項。亦不得已。政府不怕四項之適用。亦不阻止之。

一、然適用四項結果。恐主脫退。而脫退所關。依四項適用勸告之報告書內容如何。乃政府自主的決定問題。希了解爲可。

## 內田外相參內 上奏回訓案

一日東京電。一日閣議。對聯盟最後回訓案決定。內田外相。午前十一時四十分參內。拜謁陛下。右回訓案。奏上仰御裁可。即向壽府代表發送回訓。

## 午後零時半已發送

一日東京電。閣議決定。上奏仰御裁可之回訓案。一日午後零時半。發送於松岡代表。

## 既定方針絕對不讓 感想觀測不欲明言 內田外相談

一日東京電。內田外相。由宮中退下後語左。政府態度。終始一貫不變。本日最後回訓案。得御裁可。向壽府發電。雖欲協調。然既定方針。絕對不讓。此際余之感想及觀測。不欲陳述也。

## 貴族院 豫算總會

一日東京電。貴族院豫算總會。一日午前十時十五分開會。正副委員長互選結果。當選如左。因閣議各大臣不出席。同二十分休憩。

委員長 柳澤保惠伯
副委員長 大井成元男

## 首相於近日 將訪園公

一日東京電。齋藤首相。因一日臨時閣議。帝國政府之聯盟對策。正式決定故。視議會形勢。近將到興津。訪西園寺公。報告一日閣議決定結果。求其諒解。

## 臺南蔬菜展 褒賞授與

臺南市當局。鑒於邇來南市蔬菜生產。漸漸增加。且移出內地亦多。爲獎勵品質之向上。乃於舊年末開催現地品評會。以州三宅技師爲審查長。月原技手幇同審查。就出品四百八十七點。詳爲審查。經已畢事。定本日上午十時在臺南公會堂。舉行良品褒賞授與式。下午供衆觀覽。三朝九時。以所陳列之蔬菜。開即賣會云。

## 市方面委員 開磋商會 大會二月中旬

臺北市方面委員。訂本二日午後七時。在木町事務所。開磋商會。市有西澤市尹。川添助役。社會事業係員等列席。磋商方面委員事業經過。助成會事業等。又全島社會事業大會。二月中旬。開于臺北。

## 滿洲問題守既定方針 不得已脫退在所不怕 委任統治地不必拋棄 樞府對聯盟態度

一日東京電。樞密院注視聯盟形勢急迫。對此有左記意向。

一、滿洲問題。務宜貫徹既定方針。
一、最惡時。雖脫退亦在所不怕。
一、脫退時。委任統治地。亦不必拋棄。依[illegible]和條約規定。宜永久屬日本。與聯盟脫退無關。

## 八年度新規公債 發行豫定額

一日東京電。大藏省發表。八年度新規公債發行豫定額如左。又發行方法。大體使日銀引受。(單位千圓)

| | |
|---|---|
| 總額 | 九八七、九五八 |
| 一般會計 | 七〇八、九九一 |
| 特別會計 | 八八、二二五 |
| 朝鮮事業公債 | 三一、七二五 |
| 臺灣事業公債 | 五〇、〇〇〇 |
| 滿洲事件費 | 一九〇、八三一 |
| 一般會計 | 一八六、三三〇 |
| 特別會計 | 四、五〇一 |
| 朝鮮 | 一、二七四 |
| 關東州 | 三、二二六 |

## 角板山蕃人 農產品評褒賞

大溪郡角板山監視區主催。訂月三四兩日。在角板山開蕃人出品。農產品評會順舉褒賞式。當日出品物陳列數類三三十一點。蔬菜類五〇七點。外參羅列駐在所員所栽蔬菜類柑菓等出席者。按有四五百人。開該大會各種事項。亦爲礎商云。

## 鳳山街 協議會

既報鳳山街協議會。去三十日午前九時五十分。開於該役場樓上。是日議員十二名。全部出席。臨監官田中鳳山郡守。森警察課長。協贊者市鄉數名臨席。宵山平間街尹。宣告開會後。由東參與報告議事日程。外四五項。及平間議長。指名會議錄署名者。後再由議長說明豫算編成方針及管內概況。次由各議員陳述市區改正及質舖之街祭等。遂進行議案。是日之昭和八年度歲入出總金額多至二十五萬二千四百五十二圓。比較前年度增加十六萬六百五十圓。此因新規事業之水道費十一萬六千圓。各小公學校々舍及市場小賣店增築費一萬四千八百十四圓。公會堂新築費一萬八千圓。對此巨大之臨時事業費。按對島內銀行借入十二萬圓。以十年間之據還及請國庫。州之補助金。又戶稅割則昨年之對本稅課以百分之三百三十。變更增爲四百五十。以此之歲入。充爲新規事業費。審議中。對於新規事業。各議員猛烈討論。一々答辯。結局及參與。全部通過。議至午後五時四十九分告畢。照原案。平間街長。宣告閉會。由中郡守訓示。後在鳳鳴樓開晚餐會懇親。

## 朴子協議會 空前尨大豫算 一照原案可決

東石郡朴子街。如既報。去三十日午前十時。在當街役場樓上。開昭和八年度通常協議會。東石齋藤郡守。鶴田街庄主任。布川屬。野間會計。古谷野司法主任等列席。街長黃媽典氏就議長席。協議會員十五名。全員出席。先行抽籤。以定議席。次報告街治概況。[illegible]昭和八年度豫算[illegible]。且他議案。經過約四十分。次指名會議錄署名[illegible]一諾[illegible]

## 時評

○十九國委員會。因諸小國代表。極力運動。照四項勸告之方針。觀難中變。然則本邦之態度亦已決定不屈。脫盟時期耳。

○本邦決意。上下一致。與盟國中。猶有諸國以爲[illegible]者。何其認識不足之甚也。假此誤認。[illegible]

○中國排英。其意固在牽制親日。然華英僑。多少恐慌。亦勢所必然。不知所排或與使之不生。至於與人謀之。最後更有爲會之策乎。

○英人外交。自昔以[illegible]名於中外。一國富。一國強。[illegible]

○[illegible]

## 已示强硬態度 遂作最惡時之措置

一日東京至急報。帝國最後回訓四項適用不回避。已示强硬態度。聯盟情勢。除適用以外無法可施。故外務當局。已準備最惡時之措置。

## 北署主婦交禮會

北署第五十一保主婦新春交禮會。訂來四日午後二時。一同受賞街長招宴。致辭。至午後四時閉會。六時一同受賞。[illegible]飲至午後八時盡醉而散。

## 追究明糖問題 宜作脫稅處分 衆議院豫算總會

一日東京電。衆議院豫算總會。只存一日。便移於分科會。國際聯盟。已了重大時局。爲國民的緊張所在。議論不振。午前十時三十五分開會。劈頭津雲國利氏(政友)。繼前日追究明糖問題。

現在標準步合。依實績而定乎。

堀切大藏政務次官。現在依實績查定。昭和二年實績查定當時。與標準步合之間。無因果關係。

津雲氏。聲明書所云。乃標準步合加升之意味。

堀切次官。標準步合。乃須起至實績程度之意。

津雲氏猶執拗。追究因果關係。迄今實績正確而行。而答辯謂不然者。蓋不欲認定如此斷定。對此堀切次官。木村刑事局長答辯。問答後津雲氏。今回實績查定。與昭和二年實績查定之間。有九十八斤與百三斤之差者。全係欺罔手段。故其差額。宜作脫稅處分。

## 嘉義市 協議會續報 可決原案閉會

嘉義市昭和八年度歲入歲出經常部及臨時部諸費豫算案。去二日即三十一日午前九時。續開諸問。

▲林木根氏問學校改築費及社會事業公共娛樂施設補助寄附等項過於多額。由十岐新野兩參與。詳細說明。▲陳福財氏問祭典費之寄附去路。河野參與說明要項。同氏問回收魚市場之帳簿回收。及對北門圍費用寄附諸項。廣谷市尹。說明其程度。▲鍾家成氏陳述國于女公分一二。或增級爲最急要。由新野參與。說明男女公學定四校。當依希望處理之。▲林木根氏。希望商工專修學校。變更爲中等程度。由河野參與說明待時而行之。▲陳福財氏。希望於大嘉義市。黑暗僻處。設立街燈。以便出入。土地參與答以有計畫及之。▲徐乃庚氏。對於就學兒童。年々收容之苦心。希急處理學級。由河野參與答以請各位安心。▲加藤氏。質問果菜市場之經營方法。▲市尹參與。交相說明。▲徐乃庚氏。問農業獎勵費之獎勵。在何方面。由川崎參與說明。▲鈴木氏質問學校宿舍料之增加如何。由河野參與說明。▲福迫氏對於學事稅祭典費之多。由木根氏。河野參與詳細說明。▲林[illegible]貨用減少。事爲羅山信用組合建設。大會議場無料貸用。(是案鈴木、福迫、二氏)請市尹出爲注意。▲陳福財氏。以前記爲過言。一時議場中。突起舌戰。約三十分間始息。▲津久井氏。質問事業費。及給料。未免太多。白井參與出爲說明。以上至十二時休憩。午後一時。再開歲入案諸問。▲鍾家成氏。問魚市場之收入其方法如何。▲梅獅氏。問家畜市場使用料收入程度如何。▲福迫氏。問屎尿費出雜收入所問之必要。由佐藤參與說明。各依問。以外質問省錄。廣谷市尹起述原案可決。而協議員。則以[illegible]閉會。吉氏答辭。三時四十分無事閉會。

## 高雄州水稻競作會 甲收穫二萬千餘斤 優勝旗授與鳳山郡

既報由高雄州農會主催第二回水稻競作會。褒賞授與式。去三十日下午一時。假高雄州青年會館舉行。是日列席來賓。有臺糖屏東本社平山重役。州下郡守州協議會員、庄長、及各庄產業指導者等農家九二百餘名。定席後。由鳳山支會長。返納客年之優勝旗。獲得之優勝旗嗣由地方技術員。有三質師加藤久衛氏爲審查長速審査報告。據其報告此回出品區域。乃州下一圓。第一期選拔二十五點。第二期選拔二十一點。計四十六點。出品田面積各區三百坪。結局入賞者如下。

特等賞鳳山郡大寮庄陳金能。
一等賞鳳山郡小港庄吳錦外一名。
二等賞岡山郡左營庄謝天送外三名。
三等賞鳳山郡鳳山街鄭枝外十三名。

據以上之成績。特等賞者。甲當收量二萬一千三百七十八斤。爲當州下未曾有之收量。又查其期別。第一期最高收量者如是。最低者甲當收量一萬一千二百三十二斤。平均一萬四千三百十三斤。▲第二期最高收量者一萬三千九百四十八斤。最低者七千四百四十七斤。平均九千七百四十八斤。以上總平均即一萬二千一百三十五斤也。報告終了後。野口高雄州知事爲農會長。對入賞者授與賞品。嗣授與優勝旗。獲得者爲前回優勝支會也。即鳳山支會。果再由農會長述式辭。次來賓祝辭。既而特賞者陳金能氏爲出品者總代述答詞。於是告畢。攝影。至下午二時頃散會。

## 芭蕉聯合委員會 關輸送移管問題 果爲議論中心焦點

臺灣青果同業組合聯合會代表委員會。三十一日午前九時。開于臺中州會議室。各地同業組合代表二十七名。高雄州組合藤田副組長。臺中州竹下組長。督府酒井屬出席。竹下組長就議長席。附議案一號議案。昭和八年度一般會計收支豫算。第二號議案昭和八年度特別會計(檢查監督)收支豫算。第三號議案特別會計(臺灣青果會社株式配當)收支豫算。第四號議案經費徵收方法。第五號議案昭和六年度收支決算。第六號議案臺南青果同業組合借入金償還延期所關件。而此一號議案。由山本、張請福、李才祀。江連鼎。其他諸氏。各就販路擴張。促聯合會審慮。第二號議案中檢查監督費問題。林德王氏不平郵商船之橫暴。山本氏[illegible]事關議題外。容後提議。乃入三號議案。由山本氏承諾。無異議原案可決。[illegible]原案可決。繼就一、與滿蒙地[illegible]大逆[illegible]。二、汽船輸送契約所關件。三、貨物辦理所關件。四、船運貨鐵道運賃減價所關件。由渡木主事。詳述求諒解。竹下議長以次入議題外輸送移管問題。同業組合總會時中川副組長之說明。次山本岩吉氏就生產者利益之點。希望現狀維持。若督府一遂。無視生產者利益移管。實爲重大問題。對移管唱反對第一聲。山岸幸太郎氏。且聯合會由督府監督之下。窮屈從事。如強迫監督。委請當利會社之青果會社爲合宜。而反駁山木氏之說。後藤擧而氏。就青果合社輸送監督之當時。與聯合會今日之實績。對移管絕對反對。其時青果會社。徵收輸送手數料十錢。而聯合會移管後之今日。變爲六錢。只此一點。生產者一箇已受四錢利益。又臺中州農會。反駁山岸氏之說。非營利團體。而猶爲販賣斡旋之營利行爲。農會且然。而聯合會。當非不能爲輸送監督云々。芭蕉輸送移管問題。果然爲白熱的論議之中心矣。

## 臺北々投間自動車 一往復徵收十錢 決定自三日起實行

臺北州自動車組合。北投間道路鋪裝。爲負擔一部。寄附金五千圓。爲此指出方法。決定由臺北。北投道路通行自動車。每一往復。徵收十錢。曾得州保安課諒解。準備完。決自明三日起實行。通過券徵收所。在大宮町。及北投庄石牌二處。關此。自動車組合一般該日。喚客車。乘客不便。故決定徐行。交與通過券。夜間若自家用之自動車。與喚客車。不容區別時。監視人。或呼之止。亦未可知。對此點希望諒解。自家用車徐行。使監視人得以區別云。

## 賭徒恐慌上屋 被檢擧科料

員林街員林理髮業陳某。月三十夜。出門賭於某處。至十二時過始歸家。時彼店員等四、五人。在店內床上。聚麻雀。陳呼叫不開。陳不得已。出力大敲門。店員大喫一驚。疑爲巡警。各事逃散。中二人上屋。走過隣家屋上之時。隣人又誤以爲盜。大聲呼叫。官聞知。立刻走到現場。將該店員看問。始知是爲賭博恐慌而逃者。各被處以賭博現行犯。各被處罰科料結案。

## 中央排水溝興工 按至九年度末完成 臺北市水禍或可免

臺北市內水禍。久成問題。萬華綠町有明町方面及大正町。蓬萊町。下奎府町一帶。如昨秋豪雨。大正町方面。水至床內。該地方面。屢向州市懇請治水。茲決定開鑿中央排水溝。即自工業學校前鐵道線路北部爲起點。途中合併前年竣工之南門下水幹線。自大正町四條通尾經高砂麥酒會社。路邊大圳溝。由內頭埤荼地通過。到劍潭寺。放流於基隆河。延長千七百三十五間。潤平均十四間。總工費四十一萬五千八百三十圓。國庫補助約二十五萬圓。州費補助六萬二千三百餘圓。市費負擔十萬三千九百五十八圓。本年度經費二十萬圓。客冬着手樹立境界標。工業學校前已經興工。此溝一成。臺北市可免水禍。開該溝附近土地有賣者。如中庄子一帶地價。一坪已按價六圓欲買云。

## 瀛社例會 兼議出席大會

瀛社例會。此期輪值卓夢菴、葉澀廬、李少庵、鄭蘊炎四氏。訂來五日々曜日午後二時。假市內大平町町委員事務所樓上開會。是日實欲協議出席于屏東全島詩人大會之事。以便報名參加。希望社友。多數出席云。

## 北港街 協議會可決

臺南州北港街第二十九回協議會。去三十一日午前十時。由阿部郡守。中村街長。[illegible]下須賀主任。久野街庶務主任臨席。開於街役場議事室。定刻蘇街長。就議長席。議員十七名全部出席。指名陳壽三兩氏爲議事錄署名者。坂木書記。再報告議事日程。蔡議長說明。昭和八年度豫算編成方針。繼第一號案。昭和八年度北港街歲入歲出。坂木書記。逐條說明後。舍人潛井參與就歲出。陳壽氏。對教育方面。伴元造氏。就衞生諸施設等項。其他對各科目等。雖有二、三之質問。皆由各參與說明。照原案可決。正午休憩。午後一時起。就昭和八年度北港街稅賦課率。北港街財產管理規程中改正之三案。由坂木書記及參與說明。各無異議。滿場一致可決。最後提示事項之昭和六年度北港街歲入歲出。由李參與。對各科目之說明。承認後議畢。有阿部郡守。述會議經過之感想。並一場之訓示。議長道謝。三時閉會。

## 瑞芳 工事入札

瑞芳庄九份市場改築工事。去三十一日。富川庄長。劉會計。柏分技手。偕請負者十數名。赴現場說明。同日午後三時半頃。在庄役場。競爭入札開票結果。最高三千八百二十圓。最低一千九百三十二圓。(劉氏落札)二月十日興工。豫三月二十日竣工。

## 修學旅行

瑞芳庄公[illegible]六年[illegible]見宜。去三十一日起三日間。由赤瀨川校長陳訓導。爲引率。赴臺云方面見學。

## 寄附一節

瑞芳庄煤礦人兼庄協議員杉山秀八。者番對瑞芳公學校寄附大富海瀨與一組。又臺草抽籤券剩餘金百餘圓。亦全部寄附於庄下青年團云。

## 大甲 檢擧賭案

日前有人假冒元刑事周鴻文之名義。投書於大甲郡警察課長。同郡下龍井庄三塊厝方面陳民萬力等之賭案一節。二十八日先將舉陳榜。陳民外二名往郡。及至由係官審問後。竟供出共犯者陳炎外七名。三十一日。欲受召喚。擱押來。目下取調中云。

## 南投 結飾燈壇

沙鹿王退庵。訂來二日及九日兩日間。依例結飾燈壇演戲。本年由輪值主操枝氏。自去三十日。即出爲準備中云。

## 罪犯送局

南投郡名間庄大庄四〇四番地陳李氏梨。年六十三。同所四〇三番地陳凋氏錦。年四十。兩人俱於前年私酒類製造法。被處罰金未納。前者百八十圓。後者二百三十圓。去三十日。依臺中檢察局逮捕狀。捉入留置。

## 姦犯破獲

[illegible]原郡內埔庄四塊厝二一一番[illegible]

去二十九日午後四時半。在同所一六五張振福空屋內。聚賭[illegible]。又同所二〇五[illegible]四十二外七名。同日午後五時半於同所一九〇陳得旺方。亦賭博實。兩場俱被柴谷店川所山崎巡查現場逮捕。現各留置取調云。

## 報告賭案

嘉義郡番路庄大湖人邱信。年三十六。外七名。自二月十九日起。至今日夜。在同所何文成賭拔九。或四色牌。被該派出所巡查探知。去三十日。報告於同郡警察課云。

## 詩壇

寄菖水先生即次其癸酉歲旦七十自壽詩韻 廖寒松

平章風月好吟身。碩學多才貫舊新。爲愛梅花開陽歲。筆端常占四時春。

便々腹笥活圖書。管領煙霞愛草廬。富貴浮雲非所願。文章報國貴求學。

青木先生初春過訪並示佳作即次其元日韻

江天日々望晴雲。却放今朝一曙氛。日趁春回風日暖。與君杯酒細論文。

次鈞魚詩韻

積翠園林曉色新。池塘碧漲[illegible]

好垂綸。先生第一開心事。爲道竿頭看躍鱗。

## 嘉義 橫領告訴

嘉義郡溪口庄溪口四六九張進文。年五十六。去二十九日。被郡警察課召問後留置。事件內容。溯昭和六年。管理張姓公業。其間有橫領發覺及職耕料其他。金額約一萬。派下八百餘名。以張戌戌爲代表。對郡警察課告訴。

## 密居被拘

嘉義郡水上庄崎埔一四七。戶碩水。年四十四。自昨年二月中。與同所一五七吳丁。四十一。共設密居。脫稅既六十八頭。今被郡警察課知。拘留訊問中云。

## 賭徒一串

嘉義郡番路庄[illegible]葛子一九二[illegible]外十六名

漢文 臺日案內

洋服 服地と裏地は遠坂商店 臺北大和町

廣告

計聞

[illegible]